民國日報
THE REPUBLICAN DAILY NEWS

中華民國十二年九月十日（即舊曆七月三十日）（星期一）

本館開設在山東路（即望平街）D字一六三號

電話四千八百十六號　第二千七百二十九號

今日四張售大洋三分

定報章程　全年九元半年五元三個月二元七角歐美各埠全年二十元半年十二元以上均照大洋計算寄費任內郵票九五折計算

廣告刊例　特等新聞下緣五行起碼每日每行三角距等二行起碼每日每行大洋一元四角後幅二行起碼每行六角短行每字九壓英寸二方寸起碼每寸每日四角五分

醫學博士　德國柏林大學

人紹介　吳耀庭　王一亭　李平書　朱葆三

門診一元時間下午三時至六時過六時不候星期休息診所上海法租界嵩山路西首第六家仁和里口一百六號電話中央四千七百四零五號

國學週刊彙編預約廣告

國學週刊發行以來。已週四月。所印單張。第十期以前。皆已罄。各地來函。訂購全分者頗多。本社特以應命。茲準備六週月彙印一編。詳加校對。改正錯誤。每篇首尾銜接。既易瀏覽。又便取藏。內容十數種。文字學研究法。尙書古今文說。商君學說。墨子學說。周秦諸子書目。中國政法史略。以上胡樸安著。中國文學史略。性理淺說。以上（胡懷琛著）中國畫史馨香錄。（黃賓虹著）中學適用之文學研究法。（傅屯艮著）。每篇數萬言。皆有統系之著作。爲研究國學者引導最善之書。其他佳篇。目錄繁多。茲不備載。全書二十餘萬言。二百[illegible]十頁。紙張潔白。版本寬大。合訂一巨冊。定價大洋壹元六角。預約八折。外埠加郵費一成。預約十二月底截止。十二年一月出書。預約處。上海東新橋吉慶坊國光書局。上海山東路民國日報館。上海新閘路永德里十五號胡樸安。國學研究社啟

中華通運銀行通告第一號

本銀行資本總額五百萬元收集四分之一計洋一百二十五萬圓呈奉財政部核准註冊在案業於九月六日召集創立會選定職員並擇於本月八日先行營業擇吉正式開幕特此通告

董事長段少滄　名譽董事　杭辛齋　王玉珉

董事　龍梓修　陳其昌　楊瑞清　吳宗濂　許世昌　許伯龍　葉鐵文　嚴□

常務董事

監察　孫贊澄　羅步洲　總理　馬子貞　協理　鄭汝彤　鄭涵青　經理　王國賓　副理　鈕安廷　行址上海九江路十八號

諸位呀！你們要坐又價廉又美麗的汽車麼？

若坐了我們華達公司的汽車一定包你滿意　我們的電話中央二零一二零二　我們的公司開在大世界東首　諸君不要忘記呀

中國協濟日災義振會成立通告

本會舉定議員宣告成立經各團體認定捐款分任勸募惟災重區廣杯水車薪恐少補益尙希各界博愛君子廣發慈悲踴躍輸將是敝會爲被災者所馨香禱祝也

敝會爲上海各法團公團善團所組織以日本震災至爲慘烈爰本救災恤鄰之旨合力進行本日各團體聯

民國十二年九月六日　正會長朱葆三　副會長盛竹書　王一亭謹啟

●會所設雲南路仁濟善堂

美術界公鑒

發起日災賑濟美術展覽會

特定於本月十三日（即星期四）下午二時假西門方斜路江蘇省教育會開討論會協議辦法屆時敬請全國美術個人團體踴躍加入討論是爲至禱

敬啟者此次日本巨災亘古所未有聞者莫不驚悼各界賑濟之聲四起同人等側身美術界雖能力薄弱然此浩刧安忍袖手旁觀爰擬

劉海粟　俞寄凡　王濟遠　陳抱一　汪亞塵　滕固　諸聞韻同啟

九月刊徵文啟事

本刊爲國民對日外交大會總部所出版、現已出至第二期、內容專採各界對於對日外交問題之各種意見、並各項劣貨之調查、及獨出心裁之諷刺圖畫、倘海內各界同胞不惜思索、惠賜宏著、請寄交上海霞飛路道德里設協會王君仲年或震成里十四號郭君元覺貴州路聯合通信社余君裂文代收無任盼切之至　國民對日外交大會總部啟

上海美術專門學校錄取新生案

（以報名先後爲次序）

西洋畫科二年乙級插班生　馮玉文　江德順

陶粹英　胡佐卿　胡若雄　劉振聲　張民權　史良

一年乙級新生　陞雄飛　郭立宗　陳德懷　劉棟　王德勃　林楝南　朱鼎　楊濟寰

哲　蒲傳文　劉振聲　張汝器　趙亮　余廷瑞　曹赤驊　吳蘭卿　郝九如　阮瑞麟　汪日章　游開武　余耀遠　方朱　楊德寰　鄭文田

章國畫科　姚永璋　丁清　賴可超　楊熙綸　徐定林　吳立　朱曼華　李光裕　章先生　邱煥　張韶　高師　周芳

生程繩　徐瑞秋　楊萱　計樹功　蒲宣三　周稷　熊光　唐若虛　趙觀瀾　劉建勛　劉肇英　萬廷元　張德

李季樹　朱秉政　劉東　程奎　胡光璧　張桂生　周守銘　符羅飛　陶徐　彭潔　海　葉世蕃　朱裕仁　陶英

祖濂　高瑞　染織　蔡虹　張璋　卓光　周漢　熊啟定　徐彭　陳不現　黃永　沈貴林

學院西洋畫科　一院　備寄宿以一百五十名爲限依到校先後編次一律自備膳宿

上海文科專門學校續招生

本校大學部英法文學科日完全校舍各科尙有餘額函索章程校址閘北火車站西首　校長倪羲抱啟

上午十時以前到校　舊生一律限十七日以前到校

大號哈德門

解憂愁煩悶之一種妙法

是吸哈德門香烟

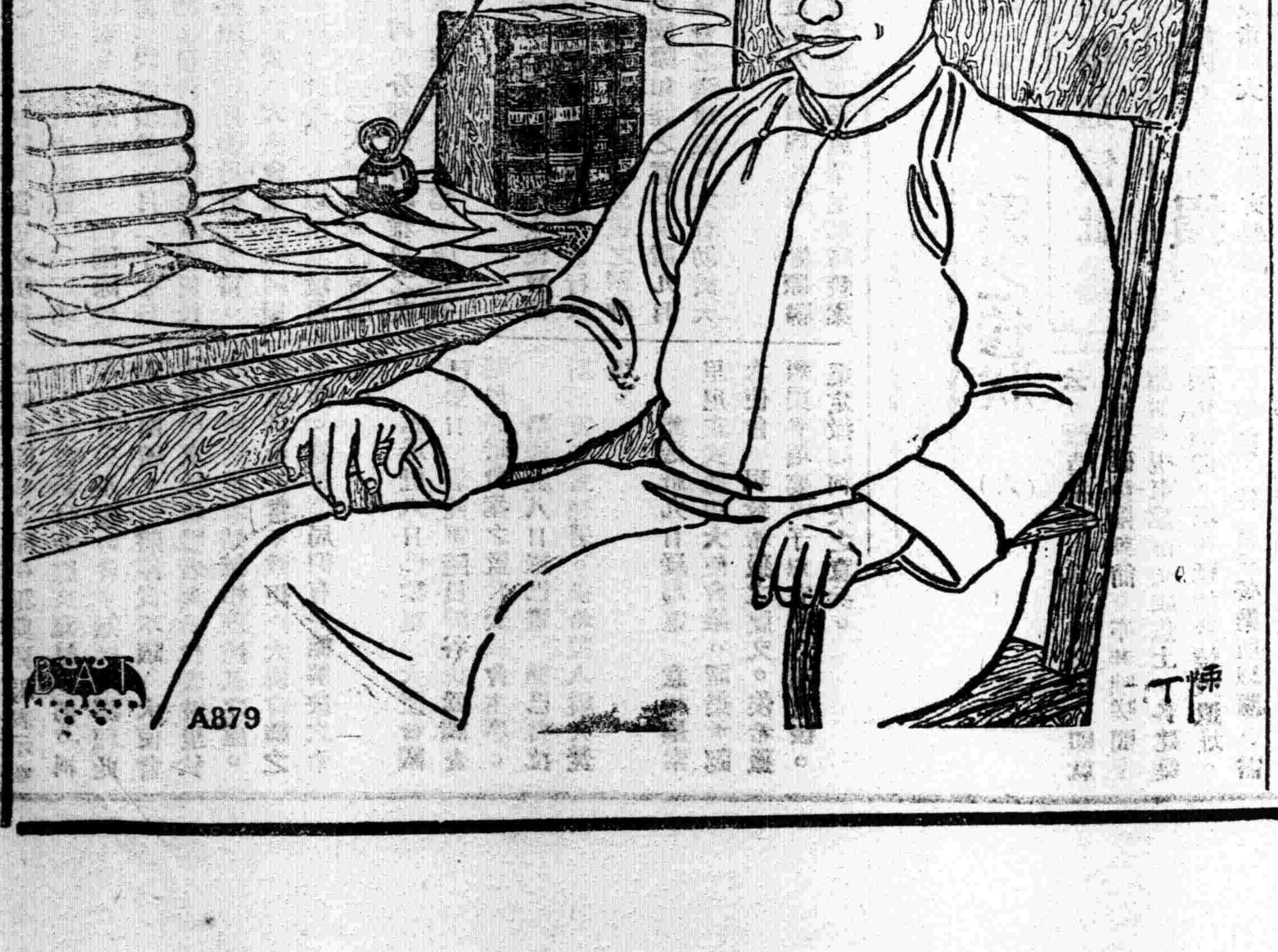

南洋高級商業學校續招

高級商科男生　銀行專科女生　英文中學

各科尙有餘額無論已否考過本校者均可報名入學隨到隨考　學則函索即寄　校址卡德路尾山海關路　校長鄺富灼博士　吳醒濂

東方商業中學招生

（一）資格（商業速成科）（一年畢業）肄業中學一年以上（本科）高小畢業（預科）照程度插班（二）報名納費一元（三）考試隨到隨考（四）章程函索即寄（五）校址上海城內三牌樓盛家街（六）附告（一）預科半費生學額尙餘十名（二）遠道不便者可先受通信試驗及格後到校復試

校董　童師聞　徐謙　譚維洋　沈惟賢　沈葆義　陳同倫　劉樹梅　陳釗鏞　校長　姜適翁　主任　沈立人

建業大學續招男女生

「年級」（大學）中國文學系一年級（附屬中學）「初中一二三年級」「高中文科一二三年級」「考期」九月一日至二十日隨到隨考「報名及考試處」本校「附白」招生簡章函索即寄　校址南京清涼山下龍蟠里（電話城內四三九）

南洋路礦學校續招生

本校各級尙有餘額現續招土木科一年級十名中學二三年級各六名一年級十名隨到隨考中學四年級額滿不續招生　九月十日開學　校長朱文鑫啟

文生氏高等英文學校招生

本校自創辦以來本科已畢業六次預科八次各級俱有英國教員教授現招本一及預一二三四五各級插班生凡中學畢業或曾習英文六年者可插預五餘依此類推凡未習英文者可插預一自本學期始每日英文課後加授一小時俾年青學子對於國文亦知研究之（報名）日內即可報名隨繳證金五元外埠函報證金郵匯（入學手續）另詳新生入學須知函索詳章須附郵票二分（校址）上海北蘇州路老垃圾橋東　校長潘志釀白

兼鑲補治痛牙　第一牙醫學校

課程一年畢業男女兼收學費每月十五元教授生理解剖學德國醫學博士布美皮廣花柳科羅愛司博士牙科克拉卿可博士本校女醫生診例磁鑲二元治療一元拔牙一元補牙一元授課每日上午九時至十二時下午二時至六時星期停此外更有夜課每日六時至九時專爲有志青年身負職務者而設管理克拉卿可博士担任新遷至漢口路A字九號頂樓由電梯上電話中央六七三二

上海　歐洲各國醫生專治一切病症訂於九月十五漢口路十號一層樓號開診

賢校課本已擇定否

茲者秋季開學之期已屆各校課本已選定者固多然尙未選購者想亦不少敝公司辦運西書供給學校課本十有餘年今更由外洋運到新版書籍甚多以備各校採用如蒙惠顧無任歡迎備有目錄函索即寄　上海北四川路伊文思圖書公司啟

小學校公鑒

商務印書館

新學制初級小學教科書

▲國語教科書……第七冊 第八冊
▲算術教科書……第四冊 第五冊
▲社會教科書……第四冊 ★★★
▲自然教科書……第四冊 第五冊
▲常識教科書……第三冊 第四冊

業已出版　即日出版

高級中學第一年最佳的英語教本就是——周越然編的英語模範讀本第四冊
Model English Readers Book IV (Revised)
(修訂本)定價九角
商務印書館發行

十卷八號 學生雜誌 出版
每月一冊 一角五分 全年一元五角

中國的學生運動與青年運動……賢江
意力的訓練……賢江
學生所受於政治和經濟的影響及其解決方法……陳爲人
從男女同學觀察得之女性的特長和弱點……禤參化
讀了青年問題討論會底學生與學潮……葉渭川
科學之分類(續完)……殷佩斯
或然問題……沈昌
實驗簡易健身運動法……王庚
森林中之火(小說)……佩衡
專一的朋友(童話)……佩斯
在校最後的一天……張汝洛
舟中……廖世顯
初戀……翁初白
生的眞義(詩)……李合林
壞事(俄國民間故事)(世界語)……陳兆瑛譯註
我爲什麼學世界語(徵文披露)……方中和等

商務印書館

優待起見 廉價一月
暑期廉價
上海泰東圖書局
九月底止

■創造季刊 第一卷壹刊 實價一元六角 特價一元二角八分
■民鐸雜誌 第二卷壹刊 實價一元 特價八角
■評論之評論 第一卷壹刊 實價八角 特價六角四分

■廉價辦法■
本埠售定價七折者,今售五折
平售定價不折者,今售八折
外埠函購,寄費加一
另備書目,函索即寄

送贈道藏精華錄樣本
守一子編印,上自三清妙典,下迨南北兩宗,以及諸眞之著述,諸子之疏解,凡一百種,有美畢臻,無奧不備,欲索閱樣本者,附下郵票三分,即行奉寄,空函不復。上海靜安寺路三十九號醫學書局代啟

言論

黎元洪與政客第三次合作

▲欲知黎來之結果
▲請看黎來之動機

黎元洪南來做甚,有一分用處,我們就願贊成;如沒有用處,祇要沒有壞處,我們也可以不反對;可是他一來,是要破壞全國倒曹成局的,不反對,忍聽曹錕等撫掌大笑嗎?

要認識黎來的壞處,可先追究黎來的動機。人民沒有請黎元洪來,尤其是江浙人民怕黎一來會破壞和平,斷不願意黎來;國會沒有請黎元洪來,國會要請黎來,須在黎元洪法律上地位和任期解釋明白以後,現在移滬國會沒開過常會,沒有用國會名義表示過意思,當然談不到請黎南來;有實力的各方,也沒有請黎元洪來,便有,也只許黎宋卿先生南來,不許黎總統南來;那麼,黎元洪是誰請他來的呢?

天上飛的鴟鴞,地下爬的虺蜴,人間到處害人害國的政客,黎元洪就是這些政客請來的。政客到的地方,禍亂就跟到甚麼地方,十餘年來,國內所受的苦痛,那一件不由政客造成?國人要國家無事,才有飯吃;政客要國家多事,才有官做;處境不同,設心相反,於是政客們不能不犧牲國人底希望,達他們做官底目的了。他們南不容於民治,北不容於私仇,只有不南不北處,還可以迴旋;又因主張以實力倒曹的各首領,態度鎮靜,出處審愼,志在倒曹救國,無暇他顧,只有一個隨時隨地以做人傀儡爲利的黎元洪,等着邀請;於是乎一湊兩合,成了這迎黎南來的局面.

黎元洪和政客合作,第一次在民國六年,鬧了一場大禍,第二次就在去年六月十三以後今年六月十三以前,又鬧了一場大禍,那兩次,都是政客將黎元洪做法寶和別人鬭法鬧出來的;而今第三次了,而且和黎合作的,大都又是前兩次闖禍的政客,「鑒諸往能知來」,黎來的結果,可想而知。

希望國是早日解決,竊位的早日走路,六年禍變不要再演的人民,還是哀求他們饒中國這一次罷。(楚傖)

本社專電

漢口

●確訊.譚軍於支(四日)再入衡陽. 九日

●趙恒惕眷屬及唐義彬等昨(八日)到漢口. 九日

●駐彰德某團拒絕吳佩孚援趙命令.吳電鄂各界有暫不問湘事語. 九日

北京

●吳景濂決拚命一幹.定灰(十日)眞(十一日)文(十二日)連開預備選舉會.今日四出拉議員. 九日

●軍警界紛傳.元(十三日)日政局將發生大變化.又某消息.曹已預備入京.兩說可參觀. 九日

●津派示意直豫綏熱等處各公團.電促北國會選曹.綏遠電已到. 九日

●昨(八日)由袁乃寬等招各政團在甘石橋談話.決定從灰(十日)起.每議員出席一次.賄二百元. 九日

●各政團各就其聯絡之機關報攻擊北京國會.大選形勢益僵. 九日

●張元節昨(八日)來電.詳報日本災狀.並云.使館全燬.卷宗經全數搶出.館員均無恙.現暫借德使署辦公. 九日

●橫濱中國總領事館燒燬.總領事壓死.已經證實. 九日

●王承斌向各縣搜括大選票費.祇得四十餘萬. 八日

●吳佩孚來電.決以劉存厚楊森袁祖銘等殘部.編爲七師.請先速籌改編費及欠餉.謂否則對長江上游不負責任. 九日

●昨(八日)攝閣決議加收關稅一成.半賑日.半自用.准由顧維鈞向各使疏通. 九日

●袁乃寬昨到農部.不見一部員羞怒極.聲言將派警分向部員寓所强迫上工. 九日

●財政整理會成立.新添顧問名義百餘人. 九日

●齊燮元來電言.臧軍能守住廈門.全因海軍觀望.現正在密商促進中.惟非速發餉一批.海軍斷不可恃. 九日

●比國來電.報告法比葡三國.決定合催北庭.從速解決金佛郎案. 九日

●昨日攝閣議以林大閭爲農次.將決定.因某反對.有改任顏琅說. 九日

●高等與地方審檢廳.昨(八號)同時開工. 九日

譯電

▲僞閣假日災增稅

東方社九日北京電 中國政府於昨日閣議決定於海關稅常關稅加課附加稅一成。以其所得之半充日本之救濟金。近將向外交團交涉云

▲大使會調停意希爭端

路透社八日巴黎電 大使會議致希臘之牒文現已發表。內容與前已電傳之大旨相同。惟尚有數條件如下(一)希臘最高陸軍當道必須向駐雅典之英法意代表道歉。(二)希臘對於暗殺案之調查。由國際特別委員會監視必須於九月二十七日完竣。此委員會以日代表爲委員長。希臘必須担保此委員會之安寧。並担付其經費。大使會議亦請阿爾巴尼亞政府予此委員會以在其境內調查之便利。(三)大使會議請希臘政府立即同時分別照會駐雅典之英法意代表。聲明完全承認所開各項條件。

路透社八日巴黎電 大使會議致希臘之牒文通告國際聯盟會。並稱讚行政會主張公道之精神。及維持國際和睦之意。又謂九月九日行政會之議事錄。大有助於大使會議。

路透社八日日內瓦電 國際聯盟行政會未必再考慮桀尼那暗殺案之賠款問題。而在雅典羅馬表示對於大使會議致希牒文意見以前。柯夫島派兵及聯盟會有無權力辦理此事兩問題。暫將停置不議。大使會議所要求於希臘者與希代表波里狄斯氏所建議者殆無相差遠甚之處。故衆料希臘當不致拒絕大使會議之條件。意希時局似有可能解決之希望。

路透社八日巴黎電 大使會議已舉日使署陸軍隨員澁谷氏爲調查桀尼那暗殺案之監督委員會主席。

路透社八日羅馬電 聞巴特拉斯地方之意領署。被希臘人縱火焚燬。

路透社九日羅馬電 意相墨索里尼正式通告大使會議。謂渠承認大使會議現致希臘之牒文。俟希臘對渠各項要求予以完全之滿意後。渠定撤回柯夫之意兵。

要聞

●日本大地震之慘狀(六)

電報通信社電

▲學術界大損失

東京帝國大學僅剩文學部心理學教授理學部地震學教授動物學教授。其餘全部。化爲灰燼。醫學部之化學藥學心理學教室等。僅存形骸。附屬病院雖免於難。然刻下損害調查。尚未告竣。然圖書館爲文化之中心。其他研究論文及費四十年之力由世界各處搜集之實物模型機械標本等。皆爲無價之寶。內有許多非金錢所能購買者。今付之一炬。恐非數十年內所能恢復耳。(東京電)

橫濱災情比之東京。更爲重大。更爲悲慘。港內各處。已發生大變化。船舶出入。極感困難。不知何時始能恢復。且該地知名之士如若尾幾造等死亡甚多云。(橫濱電)

▲被服廠之慘刼

此次震災之慘。實非言語所能形容。其最慘不忍聞者。即本所被服廠難民三萬五千。全部化爲灰燼是也。當局雖知之而倉皇不知所措。自六日臭氣充天。不可嚮邇。蓋被服廠面積。有一萬六千坪。全部皆爲屍體所覆。而石原停車場前。尤堆積如山。道傍小溝皆被屍體填滿。惟此三萬五千人中。竟有(少年)蘇生。不可謂非大幸也。(東京電)

▲東京再造之難

井上藏相關於東京復興之談話云。改造都市本爲最難之事。即就原有基礎因陋就簡。亦非咄嗟間所能辦。況東京市全成焦土。各建築燬損無餘。現在祇能於燒失遺址。建造臨時住舍或營業所以應急需。則雖在短時間內。尚可以應付一切。若一一從根本着手。從事大建築。則非俟保險金全部支付之後不可。但此時保險業者。宜進重責任觀念。履行支付。不可借辭推延也。(東京電)

關於震災善後之財界。有力者今議於九日午前十時開會。出席者有日財界有名之士二十餘人。推澁澤男爲主席。協議恢復東京經濟事問題。如促進金融復活。支付保險費善後策。大東京之中心。應置於何處。及其他等。惟此皆爲重大問題。非單由實業家所能解決。故將擴大範圍。並向參衆兩院交涉。使各方面同致力於此。由和田豐治氏發言。決定組織委員會於十二時散會。(東京九日電)

▲銀行開始營業

日本銀行業已開始營業。該行所保管之紙幣。未發行者二億。已收回者三億。合計五億。均將融通於已經依緊急敕令開始營業之各銀行。而從事於震災之救濟。現在三菱正金安田銀行每日平均支四五百萬元云(東京電)

▲第二次救濟費支出

日政府此次爲救濟災害。已支出預備金九百六十萬元。聞不日將以緊急敕令爲第二次之支出。其金

環球汽車公司
經售佛萊克令汽車 專做汽車皮汽油機油電池及一切零件 橡車身皮篷漆油及修理 經理各種[illegible]
環球汽車公司出租
備有上等優美汽車 專供出租 [illegible]多[illegible] [illegible]路 電話中[illegible]

汽車出租　電話中央三三…

部財源。即取給於剩餘金。現在剩餘金額。純剩餘有一億三千萬元及十三度之責任支出約一億元。十二年以降至十六年度。可預支一億萬元。合計共可得剩金五億三千萬元。爲本應時勢之必要。成爲第三次第四次之支出。亦未可知云。（東京）

東方社電

▲東京漸安靜

接近東京府下三町村等尙安謐如故。即市間亦有一部分電燈修理完好。山平電車亦已開通。秩序已漸次回復。羣集於比谷宮城內前等公園之難民。或爲親戚知己招去。已減少大半。剩下難民一部分。已紛紛搬運木材。在原址建築臨時住舍。（東京電）

▲滬日領事所發表

日本總領事館發表山本外務大臣致此間矢田總領事關於一段報告之公報如左。（一）其後大臣之補職如左。司法。（平治）。文部（岡野）。大審院長（橫田秀雄）。台灣總督（內田嘉吉）。（二）東京震災報告。至七日爲止。調查所知之東京死者四萬七千名。大藏文部內務遞信農商務鐵道警視所。全部被焚。泰晤士東京日日新聞報知外。東京各報社全部被焚。（三）橫濱市之被害。戶數八萬五千中殆九分被焚。或倒壞。死者約一萬。傷者無算。（四）在日之外交團之死亡除前電所報外。其他全無事。又在橫濱之英國副商務官靄姆及商務官附達皮脫華狄爾二氏皆死。（上海消息）

▲復興東京計畫

東方社八日大阪電　住友男爵捐款二百五十萬。

東方社八日大阪電　七日內務省開都市計畫局會議。決議關於復興東京根本方針將發表具體方策云。

東方社八日大阪電　七日午後九時半。澁澤團琢磨和田豐治大橋新太郎等實業家在首相官邸與井上藏相會見。就官民協力速建東京復興計畫案。交換意見。

東方社八日大阪電　政府命全國之工步通兵旅團。即鐵道二聯隊飛行五十大隊。所有全國之工兵隊全部。皆出動於東京方面。努力從事於東京道線之復舊。市內外重要電報電話綫之復舊。及續出之傳染病之防止與衛牛狀態之改善。

東方社八日大阪電　七日內務省事務所電。開都市計畫局會議。決定關於復興東京之根本方針意見。此具體案將由後藤內相發表云。

▲中國災僑由神戶返國

東方社九日東京電　四日以來中國難民之抵神戶者達三千人。多數返國。

▲日本災後之金融

東方社八日大阪電　日本銀行由三日起。已開始營業。料理出納國庫證劵等事務。該行所保有之紙幣共有未發行兌換券二億元。收回兌換劵一億元。合計有三億元。故以此基於緊急敕令。向關業之各銀行融通。以充救災之用。計現在第百〇三十菱。正金。安田等各銀行。每日平均支出四五百萬元云。

東方社八日大阪銀行組合。建議於大藏大臣。日銀總裁。擬將震災地所有支付猶豫之證劵。向政府或日本銀行開特別通融之途。日銀對之。謂將由開通之電話。此時爲全國的之資金之供給。已先向大阪支店。提議資金融通之具體的方策。於隔劃銀行。亦將爲同樣之援助云。

▲美使夫婦被難

東方社九日東京電　美國大使烏德氏夫婦。死于橫濱已發表。

▲東京倒屋調查

東方社八日大阪電　警視廳調查東京市內被害房屋共三十一萬六千〇八十七戶。在震災前之房屋。總數爲四十四萬五百四十九戶。又罹災民數爲一百三十五萬六千七百四十八。人口共三百〇三萬一千三百九十一人云。

▲各方面之救濟

東方社八日大阪電　朝日社特電云。本社接紐約特電。美國赤十字社救濟會除已捐五百萬元外。紐約之救世軍。已開始募集捐款一百五十萬元。紐約銀行家晃雷勃氏捐二萬五千元。倫敦所募第一第二捐款二萬磅。蒲斯大將檄世界救世軍。着手募集二千萬元。

東方社八日大阪電　阪神地方之政府所有米五十萬石。由四日起至七日止。用輪船十七隻運送三十六萬石。其第一船已抵目的地矣。

東方社八日大阪電　仝上特電。大阪市於八日之市參事會提出救援費八十萬元之追加預算。

東方社八日大阪電　電云。納稅延期之勅令。於二三〇中即將公布。其大要爲（一）就於所得營業地租相續稅。其課稅額已決定者延期至來年收徵。課稅額未決定者。則延期至來年度納稅期決定之。（二）施行區域爲東京神奈川琦玉千葉靜岡五處。

東方社九日大阪電　東京市內因被焚而無家可歸者。凡一百二三十萬人。於七日間賴親戚而得安身者雖多。然猶有戶外者。據東京市之調查。尙有十三萬七千人日比谷芝上野各公園。小石川植物園及高等師範學校殆皆佔滿。糧食之分發似尙難普遍。日比谷池中之鴨及家鴨撮食無餘。鯉亦悉被食盡云。

▲死傷流離之續報

東方社八日大阪電　戒嚴司令部發表。目下無家者十三萬五千人。食與軍用天幕。又令被服廠。以被服剩餘品貸與之。

東方社八日大阪電　食糧多數已抵芝浦。由七日起。開始全般的分配。又東京市於六日起。已由人夫開始復舊工事。軍隊保護之。橫濱甚平穩。

東方社八日大阪電。大阪每日社特電云。熱海線一帶全滅。小田原倒壞。被焚家屋四千五百戶。死者四千。

仝上特電云。警視廳發表。至六日止。已判明之死體總數。本所區三萬二千六百。吉源二千五百。西神田一千。（以上凡未足不全及骨已四散。不可數認者。不在內。）

東方社八日大阪電　仝上特電云。東京之罹災戶口。三十一萬六千零八十七。所有之人口。計一百三十五萬六千七百四十。

東方社八日大阪電　至六日午後九時止。處理之屍體共四萬七千二百。無家可歸者十三萬五千。

▲日當局保護留學生

東方社八日大阪電　文部省發表。命關於保護中國留學生起見。謀適當之保護方法。

▲保險有賠八成說

東方社八日大阪電　火災保險。雖以不可抗力。無賠款之義務。惟倫敦利白布爾及印度布洛普兩公司預期仿先年香港例。發給八成。

又電　震災地之大火保險金額。僅就日本會社言已有二十二億餘萬元。爲其資本之八倍。實際上不但不能支付。且以不可抗之火災故。照契約本可不付。惟生命保險以金額較少。已開始支付。惟概算今尙不明云。

▲湖南丸脫險之華僑

東方社八日大阪電　於七日大阪港之湖南丸避難民中。有名周興華之中國商人之妻桂香（二十四歲）於火中夫婦二人幸逃性命。然爲驚愕衝動胎氣。於船中產一如玉之女兒。夫婦二人感湖南丸待遇之親切。命其女曰湖南云。

路透社電

▲地震之目睹談

路透社九日長崎電　加拿大人阿達克氏於橫濱地震後滿英領事署。見有一人在瓦礫中掙扎。因往救之。是人即英副領事波爾特氏。頭面受重創。礦務工程師浦林登氏與其子均遭非命。惟妻女均遇救。浦先攜女至平安之地。歸救其子。乃俱壓於瓦礫中。英人乾姆士氏曾組織救援隊。內有苦力五十名赴宮之下兩次引導災民其不能行者由苦力負之。燕湖稅務司韋配特夫人在宮下避暑。亦爲乾姆士氏救出者之一。韋夫人且攜有三小孩焉。怡大公司之麥慈氏病臥橫濱宅內。亦幸脫險。據稱渠在室內頃覺房屋連某聳起。二分鐘內即瓦解。其十八個月及兩歲之幼子時與日童玩於庭中。雖曾被壓。均未受傷。氏又謂第一次地震歷三分鐘之久。後十五分鐘內地震至少五次。午後及終夜連震不已。當時橫濱成一大火窟。炸聲時起。頗係火油油爆炸所致。山上則未被焚。蓋火至山下廟門而止。地震之前天氣清朗。震後狂風大作。星期日拂曉日出甚美。火勢漸衰。旣而火又大熾。一小時內由空中滿佈濃烟烈焰。且火若跳躍而燒。故無物可倖免云云。

路透社九日大阪電　路透特別訪員稱。橫濱外人若無澳后號泊於岸浜。則死數將更巨。逃登澳后號者共有數百人。地震時澳后號適將啟碇。災起後羣衆擁登該船。未幾碼頭即陷。昨日曾經測量。港內海深已淺數尺。美英日官員在某美艦開會議決。外人死屍得於火化後埋葬。日人死屍已在東京橫濱道中積木焚化。外人死屍亦照此焚化。東京最高之屋丸之內巨廈幸得脫險。該廈曾覺搖動。但未坍塌。現僅已稍傾側。樓頂層某牙醫言。第一次震時。渠適爲人修補牙齒。乃互商逃至下層。迨抵下層。該屋完固如故。乃復回至醫室。竟其未完之功。而全未顧及四周所遭之巨災。

美大使與其夫人遇禍說不確。據官場宣稱。美使署僅死巴比特女士一人。其餘自大使以下均無恙。

▲橫濱美人脫險談

路透社九日大阪電　橫濱慘劫之實狀非筆墨所可形容。人民死傷。估全數百分之八十。地震之烈。甚於東京。幾無一牆能屹然存立。街衢盡爲屍骸瓦礫所阻塞。脫離之某美人語路透特派員曰。橫濱合第一震之後。房屋皆倒。幾爲平地。烈火飛騰。無處不成地獄。颶風作後。繼以旋風。吾人由着火之窗戶躍出。奔入海中。水深及頸。其在覆屋之下斷肢體。或欲逃不得者不知有幾何人。倖免于難之奇聞。亦復不少。有一外婦方在二層樓沐浴。乃全屋皆倒。適沐室無恙。婦緣窗躍入。裸體入街。見者脫衣給之。卒免於難。現聞日本銀行將資助全國各銀行。日本銀行在東京儲存未發行之鈔票計二萬萬元。又收回之鈔票一萬萬元。兩共三萬萬元。日本銀行準備將此紙幣發給各銀行。俾可扶助遇難之人。目前東京各銀行對於每日所取不足百元之款。一律照付。統計每日共付出四五百萬元。

▲地震原因

路透社八日大阪電　路透特別訪員稱政府今仍在東京辦公。中國處所傳在大阪辦公說不確。至究在何處辦公。大阪亦不之知。刻下除海路外僅賴飛機與京城交通。此次大災之損失與夫死傷人數傳說不一。但就各方面消息觀。死者十五萬人。橫濱傷者倍之。據官場最近估計。東京一處無家可歸者一百三十五萬人。橫濱四十萬人。該訪員又稱渠窺最初無線電所傳破壞消息。均不甚確。例如帝國大學並未全毀。帝國旅館今仍存在。地震後之火災除毀建築外。且使無價值之收藏品喪失不少。著名莫理遜博士之圖書由岩崎氏贈於帝國大學者今不知何在。若仍儲岩崎男爵之宅。則已悉付一炬矣。地震原因議論紛紜。星期六日東京中央觀象台頃宣稱。乃由於二[illegible]溫泉與大島間伊豆外海底崩裂。（該觀象台今稱伊豆半島外諸島現有轟發之象。中村博士已乘驅逐艦馳往該處查視。）大阪觀象台則謂第一次地震。乃因東京區中央地殼構造變動故。一八五六年之巨災亦起原於此云。又有一說謂此次地震連續多次。實因火山脈活動所致。富山箱根伊足半島均在其列。富士山今已變形。連日山嶺。爲雲所蔽直至今日始能見之。東京區爲火所焚之房屋共三十餘萬間繁盛之市昔成灰燼。

商界今皆討論東京停止兌現。今不知將有何影響及於大阪等處之金融界。目下大阪神戶金融雖緊。但未紊亂。有人主張災區外亦皆施行停止兌現。但大阪銀行家以爲此非必要。對外匯兌。自地震後停止至今。現因須運糧食建築材料機器等物入口。故英鎊美金需求甚旺。今日大阪證券取引所開市。各價皆落。紡織股尤甚。因紡織廠毀者頗多。棉紗市堅硬銅價則見漲高。

●七號發的長沙消息

▲魯滌平暫維秩序……譚已有到省說

長沙七日快信。魯滌平到省以軍長名義。維持省垣秩序。以譚組庵抵省尙需時日。曾召集各法團重要份子。開臨時會議。對於戰時結束。略有討論。魯氏並又電譚。請將各方趙部軍隊。收容改編。以免引起糾紛。其一軍已在省設司令部。因宋鶴庚請假。委由參謀長方鼎英代理軍長職務。故方氏業經來省布置一切。湘南方面。開謝部民團已進駐攸縣。醴陵尙有戰事。湘西則唐生智部之二團。被周朝武在柳林議擊潰。完全繳械。賀耀祖部之在烟溪者。亦爲田鎮藩所包圍。並有一營反戈應田。唐賀已不能軍。

▲譚改編趙部……趙逃走

又葉旅之一部駐石門者。聞趙逃走。三日晚在石譁變。燒搶一空。向鄧邊石首潰竄。

漢口商家接長沙電云。譚延闓已到省。現各法團各機關。均派代表紛紛歡迎。戰事可告結束。楊源濬已棄軍而逃。至賀耀祖唐榮陽各軍。均已歸順譚延闓。決定將省內趙氏所遣各軍。均行遣散。昨日午後四時。小西門突有船載散兵一團登岸。沿途燒殺淫擄。情形極慘。後經黃輝祖袁植兩軍兜擊。始得落野散去。今團紳等因見各屬盜賊蠭起。電邀各要人返湘。磋商剿匪與善後各辦法云。

時評　一

●注意賑日的兩要點

運糧食到日本賑災，是應該的；但是，有兩個要點，不可不注意：

一　不可拋棄了在日遇災的華僑；

二　不可借振日爲名圖自己發財；

關于第一點的，責任在糧食商；若拋棄了華僑，慷慨卹鄰的熱心，便會變成忘本媚外；若借賑發財，勢必至沒有救得日本一分的災，先使貧民受了十足的苦。

這兩點，大家須注意呀！

（湘君）

四時感冒　中暑傷寒　口臭傷風　積食不化　心神煩亂　舟車頭暈　紅白痢疾　胃痛酸吐　極有神效

大包六角　中包二角半　小包一角　黑小包九分

上海五洲大藥房發行

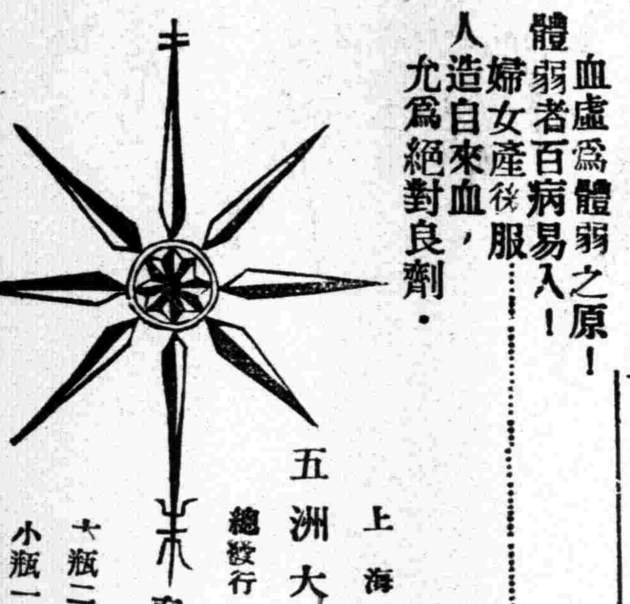

血虛爲體弱之原！體弱者百病易入！婦女產後服……人造自來血，尤爲絕對良劑。

上海五洲大藥房總發行

大瓶二元　小瓶一元二角　各埠五洲藥房分售

自來血　爲貧血症唯一良藥

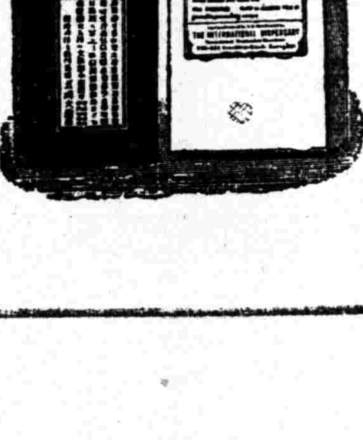

專治花柳毒症　新舊蘊毒　及男女一切皮膚病　小兒胎毒　効驗如神

價目　每瓶二元　每打二十元

上海五洲大藥房總發行　各埠藥房代售

先施公司 六週紀念 大減價廿一天

纔過銀河渡鵲之辰又值玉露生涼之候天時易序物候更新冷暖不同裘葛斯變方今科學發達出品日新美惡精粗朝夕異視非獨具隻眼廣事搜羅難期適合世界潮流供應社會需要敝公司爲中國首創第一家具獨立之精神本平生之閱歷宏搜博採敢稱萃薈精華思義顧名肯讓他人居上所有新到各貨業經在各大日報宣佈曾蒙賜顧者均表示十分滿意茲値敝公司六週紀念良辰特訂於夏歷七月十六日起大減價廿一天貨物齊全悉屬一時之選價錢克己堪謂幷世無雙伏望聯袂偕來自當竭誠招待此啓

上海先施有限公司披露

永安公司五週紀念大減價念一天

▲七月十六日起八月初六日止▼

人生何所求 衣飾不稱意 弗惜巨大資 貨色俱優美 化裝購巴黎 恰值新貨至 諸君早惠臨

適意而已矣 身心遂不安 但求如人意 男女時裝服 鐘表選瑞士 歷年蒙惠顧 免冠而鵠竢

求之者雖衆 苦惱生於是 寰球各貨品 稱身合尊意 工料俱精良 感謝非言喻

得之者實稀 永安於此道 搜羅最美備 呢帽與靴鞋 中西各木器 減價念一天

其故果安在 非常之注意 綢緞與紗羅 華洋款式備 色色盡新奇 酬報伸微意 本公司

諸君試一試 不憚煩與勞 花樣皆新異 珠石金首飾 價目尤克己 七月十六起 謹啓

居住不講求 無分遐和邇 布疋及呢絨 製工極雅緻 五週紀念期 八月初六止

面瘰何來？

修面以有關清潔與容儀故爲人人所必需在未備吉利保定剃刀者自必倩人代修然須知公用之剃刀人人共用此去彼就毫無分別面瘰每由此媒介而來一經染受不特有礙雅觀且難治療所以凡未患面瘰者應即預爲之防從速購用「吉利保安剃刀」自行修面以保本來面目之安全且隨時隨地可用欲修則修潔淨便捷毫不費事而每次所費又祇及尋常五六分之一省時省費無有過是也

如下圖者名「白朗宜」每把美金一元約合墨洋二元左右依兌率之升降及地方之遠近略有參差其他種類甚多價目不等亦有在十元以上者

各埠大洋貨店藥房均有代售如無請向上海經理處函購

美國吉利保安剃刀公司製造

上海 廣東路二一號買勒洋行經理

Gillette

BROWNIE

（白朗宜）

GILLETTE SAFETY RAZOR CO.

Boston, U. S. A.

郇立務本英文專校招男女生

本校下期添聘國文物理數學專門教員幷添備女生宿舍○每月授英文五時國文二時○今招大學預一級中學及高小各級插班生○兼備風琴鋼琴打字簿記等科○凡誠心就道深明郇訓者畢業後入美國郇大學得免學費○報名陽八月念七日止○念八念九兩日上午在校考試○欲免入學試驗者須早日來校面驗程級插班○如不專志品學服習規則者無庸投考免致中輟健方條誤○索章附郵空函不復陽九月十三開學 校址上海寶山路 校長林鴻斌啓

主耶穌將速重來接受聖徒上天

恩典時代將末，人類受難近矣！我同胞！爾今日肯否悔罪改過，脫離煙酒嫖賭貪婪嫉妒不孝背恩等罪，毅然誠心來就耶穌，信賴順服，定獲洪福，與主永偕。欲知其詳，祈即來示。無任盼禱。上海寶山路郇基督公同使徒教警告

高等國貨 大長城香煙

可換贈品

內有獎券

秋高氣爽 景物宜人 蟬能悅耳 煙可提神

中國南洋兄弟烟草公司

大舞台七月三十夜戲 准演 機關 歷史 彩景 新戲

趙東昇 劉坤華 殷春虎 趙竹卿 陳加琳 孫少堂 李瑞亭 姚俊卿 趙如泉 賈璧雲 高慶奎 小達子 毛韻珂 金碧艷 郭春華 張桂芬 孫慶芬 陳月樓 王佳棡 張春海 李勝奎 王祥雲 沈韻秋

▷七本狸猫換太子◁

價目注意 特別花樓一元 優等官廳八角 二層三角 包廂三角 正廳五角 ...

天蟾舞台七月三十夜戲價目 花樓一元 特包一元 官廳八角 優廳八角 頭等四角 三層四角 ... 電話中央二七〇二

八本 狸猫(包公)換太子(出世)

大世界乾坤大劇場 七月三十夜戲價目 樓廳 三包廂三角 二包廂二角 頭等二角 正廳二角 一等 正廳一角

劉老師全班合演著名劍俠好戲

初進大觀園 秀文捉放曹 十四本 ◁七劍十三俠▷

永安花園

天韻樓

本樓爲海上最高之屋頂花園 空氣清新 佈置精雅 各種游藝 五光十色 應有盡有 如柳社新劇 鳳儀班髦兒戲 鳳鳴社女子新劇 逐日排演高尚優美之新劇京劇 影戲場每晚映演偵探長片 滑稽笑片 大有可觀 他如名花會唱 大獻武技等 種種新奇游藝 多不勝舉 當此金風送爽 玉露生凉 公餘之暇 一臨本樓 頓覺胸襟爲暢 塵慮都消 不特游目騁懷 更可陶情怡性 凡我諸君 盍興乎來

新舞台七月三十夜戲價目

劉漢臣 趙君玉 許奎官 夏月珊 邱治雲 曹甫臣 劉漢森 張月亭 △歐陽予倩△ 查天影 夏月華 邱治雲 趙文連 周鳳文 趙君玉 夏月珊 夏月潤 汪優游 潘海秋 鍾鳳林

◁頭本走麥城▷ 百花獻壽 ◁二十本濟公活佛▷

二等二角 頭等四角 特別正廳八角 花廳月樓一元

廣舞台聘請廣東羣芳幻影全女班 七月三十夜開演

日戲 梁少平 張彩玉 陳慧偉 吳芳軍 朱劍裳 文華妹 張彩玉 朱劍裳 陳飛鳳 吳偉軍 陳慧芳 梁少平

山伯訪友 英台祭奠 醉打蔣門神 牡丹亭 夢魂相會

日戲價 大減價 五角 大洋三角 小洋二角 夜戲價 特等大洋七角 頭等大洋五角 二等小洋三角

華舞臺 七月三十禮拜一夜戲價目注意 周 馮 ◁韓▷ 趙 (小三)趙 霍明如 聞天志奎 ◁長寶▷ 鴻慶麻子慶廷 張銘武 王月舫 吳寶奎 安舒元 劉瑛儒

秦瓊賣馬 三十六友戰長沙 ◁金錢豹▷ (珠簾寨)

特別八角 頭等八角 包廂四角 二廳四角 二角 電話北二千九 百五十六

共舞台 法界 七月三十 男女合演

小禿扁 林樹勛 苗勝春 劉奎童 竹翠茹 李佳芳 曹寶義 林樹森 ◁張文艷▷ 粉菊花 劉四立 張德祿 小孟七 王芬菊 張文祥 劉松亭 馬春甫

◎頭本玉夔龍◎

價目 夜戲 月樓八角 特包六角 特廳五角 官廳六角 頭廳三角 二廳二角 三層三角 電話千五百十七

丹桂第一台 七月三十 夜戲 價目

王永利 牛富貴 珍珠花 梅春奎 王匯川 劉寶義 小小奎官 △小楊月樓△ 高百歲 小楊月樓

收關勝 乾坤圈 新安驛 討魚稅 花果山 落馬湖 拿高登 千金一笑 天雷報 水淹三軍

特別包廂六角 頭等正廳四角 上層三角 包廂三角 三等二角

上海獨步之影戲院

中江大戲院

雲南路轉角六馬路

七月三十日 禮拜一 夜演

▲祇有三天了

歐洲大戰艷情佳片 紅顏禍 七大本

最新笑片 二大本

此片爲最新出版之名劇、片中有法德之血戰、實地所攝之戰壕、潛艇之攻擊、比國之慘狀、商船之沉沒、世界之震動、飛機攻入倫敦、維持公理、齊入戰團、美軍之勇敢、並有兒女情愛、生離之難堪、演來有聲有色、不愧獨一之好戲、屆時務請早臨爲幸

每夜兩次 第一次七點 第二次九點三刻

價目	日戲	夜戲
頭等廳	三角	四角
優等廳	五角	七角
樓廳	七角	一元
包廂	一元	一元五角

新愛倫影戲院

地址在海甯路中市

今天夜戲開演十大本

奇怪車 第三集 四本

倫敦大祕密 第十一十二集 四大本

卓別林做公爵 四大本

禮拜三日開演 連台大部長片 神仙寶石 第三十四集 四大本

笑片 四大本

價目 日戲頭廳 錢八十 夜戲 小洋一角二十

共和影戲院 禮拜一三五六准演

但二古井重波記 六大本

並加梅蘭芳影片 二本

暫行加價

法國大影戲院

今天日戲開演 羅克之祖母 頭二三四五本 卓別林從軍 二三本 滑稽大王快活大王

加演夜戲 飛行大盜 第五六集 四大本 大滑稽 四大本

價目 日戲 夜戲 樓下九十 一角廿 登樓一角十 二角四十

種德園著名夏令要藥

農商部嘉獎一等 國貨創製 薄荷錠

薄荷錠乃本園創製國貨挽回外溢之利權前經農商部國貨展覽會嘉獎一等可見藥料製造兩皆精良駕乎舶來品之上主治一切傷風鼻塞頭痛肚痛痰涎咳嗽蚊虱所齧風火牙痛眼痛等症均見神效價目 大號二角半 二號二角 三號角半 四號一角

衛生薄荷煙乃紙吸烟之法 醫辟疫祛毒順氣清心止咳化痰旅行可代茶止渴 每枝洋一角半 二角

消食解毒樟腦丹乃本園選用精良本國藥料監製所治各症駕乎仁丹之上提倡國貨諸君不可不試 大包洋一角 小包洋五分〇

急救濟衆水每瓶一角〇十滴痧藥水大一角小五分痧氣丸八寶紅靈丹諸葛行軍散麝香臥龍丹時症白痧散以上每瓶一角〇五分〇分半 飛龍奪命丹每瓶三角 珍珠白勝散大瓶二角半小一角 午時茶每匣二角 甘露茶每包一分 范志神麯每塊一角 萬應如意油每瓶五角 二角一角小五分 止血止痛玉樹神油大瓶一元中五角小二角 創製如意油精大號二角半二號二角三號角半 茄楠辟瘟香珠花每串一元素五角 茄楠辟瘟香牌每塊二角 化痰止咳橘紅半夏露每瓶一元 止咳藥茶每匣五角 每包一角 薄荷冰薄荷油批發公道〇外埠函購立即回件 以上各藥均以審錄另藥丸藥全集函索即寄

總發行上海河南路老巡捕房對門

種德園老藥房

新世界(義記)

跑馬廳北泥城橋南北兩部 地道交通門票小洋二角 電梯小洋三角 西菜券大洋一元門票在內

招登廣告 本世界交通便利遊客衆多廣告收效之宏非他處所能及如荷賜登請向廣告部接洽

羣芳會名花會唱

(自由廳南北游戲) 京韻大鼓 小黑姑娘 大鼓迷戲 李品一 特別口技 人人笑 大飛神叉 京韻大鼓 鄭德順 蓉鳳 巧花京大南拉技幻女子雙簧 要譚韻鼓方戲藝術 (孫)連元 王雙鳳 沐易書 勝奎 邱寶奎 吳玉奎 達姑娘

北部自由廳上新自樓 表演古今悲歡軼事 達社 吳夢笑 日演(宋)金郎 夜演(刁)南樓

北部第二劇場 湯密克斯偵探武佳片 新柳社 日演新再生緣 夜演割愛救親夫 共五本大 加演最新滑稽 奇俠 (二)大本

北部三層 改良申曲 王小新 日演回里私心 夜演大諷花燈

南部二層樓 四明文戲 筱文集 康昌 女子蘇灘 葉如玉 日演道士捉妖 夜唱 歐西魔術 莫悟奇

南部樓第四場 古裝蘇灘 費西冷 日演玉妙觀 夜演 下山 無錫班 李廷秀 劉召庭 日演養媳婦投河 夜演落金扇

南部第一劇場 大京班 悲劇法門寺 何學明 趙月樓 鳳販馬記 春琵琶記 花蓉 伍芙 天寶福 跑皇城 溪皇莊

南部三層 南部樓三層平台 說書名家 彈詞大名家 黃兆麟 周玉泉 日夜 汪雲卿 五義圖 三國志 「三」國志 如珍珠塔 彈詞 楊小亭 白蛇傳 雙珠球 王鳳雲 王增利 大飛 男女幻術 神叉 皮帶 扛子 少林拳術 王起魁 屆成章 武術會

此炎夏之際爲佐游客乘涼消暑起見每逢星期三星期六星期日晚十一點鐘特在北部小公園燃放各種異奇焰火光輝照耀如入不夜之城 茲最着爲 ●鐵樹開花 松鼠偷葡 五色紫籐 一路開去 大有可觀 務請各界盍興乎來

中國第一俱樂部 大世界 遊券每位洋二角

二層樓 電光影戲 京音大鼓 三層樓 男女合演 吉許三 戲迷相聲 大京班 男女新戲 鍾三姑娘 京韻大鼓 林顛無心 鍾姑娘 京音大鼓 彭戲場 長片影戲 白雲鵬 特別大鼓 王永春 紹興文戲 方瑞珍 歌唱蘇曲 小阿友 四明文戲 媚香樓 歌唱梆子 星期團 滑稽新戲 高第 歌唱青衫 精舞團 哈哈笑戲 林玉雲 歌唱花調 李文林 揚州小戲 劉夢影 歌唱生調 光裕社 姑蘇小戲 劉梅影 歌唱旦調 龍鳳班 無錫小曲 訪漁 歌唱生調 春申集 女子申曲 顧翠 歌唱旦調 馬金生 申曲小戲 高彩雲 歌唱生調 馬媛媛 吉天相 大套魔術 蕭情 生旦彙唱 少林會 少林拳術 方媛媛 崑曲俞調 和合班 驚人柔術 艷秋軒 歌唱生調 怪巨蟒 變化無窮 方寶寶 俞調崑曲 張嘉玉 富少舫 歌唱生調 張玉英 帝子雙簧 劉笑峰 歌唱生調 張鳳祥 大小戲法 笑舫 生調旦調 王美玉 女子蘇灘 謝寶寶 歌唱生調 王殿玉 三弦拉戲 謝媛媛 歌唱旦調 范少山 范醉春 男女蘇灘 鳳雲 歌唱生調 鄭少賡 化裝蘇灘 采琴 歌唱生調 顧詠梅 女子宣卷 柳梅影 歌唱生調 陳鑫齋 巧抖葫蘆 夏荷生 三笑 李近財 大飛鋼叉 朱耀庭 描金鳳 孟吉春 富春林 男女雙簧 朱耀生 雙珠鳳 董玉山 木板張 特別口技 改良快書 楊月樓 楊星樓 七義圖 珍珠塔 金小蘭 京音大鼓 黃兆熊 落金扇 金小香 京音大鼓 沈健庵 珍珠塔 金小梅 歌唱詞調 王如松 水滸全傳 劉大愛 金香雲 梨花大鼓 朱少卿 大紅袍 劉香雲 女子歌劇 譚冠羣 包公出世 顏吾氏 阿賓克司 奇犬演戲 李漢臣 岳傳

●湘議員屆詞斥趙

衡陽司令謝寅長陳軍長湘鄉宋軍長寶慶吳軍長辰州蔡軍長保靖陳軍長各縱隊司令各梯團司令各司令各支隊長各旅長各團營長各知事各公法團各學校各報館均鑒吾湘地居衝要。爲南北所必爭。辛亥改革以還。護法之師。無役不與。屢躓而彼。元氣彫傷。於是當局有保境息民厲行自治之宣言。冀免外爭。藉資休養。湘省之爲護法團體。雖自縱未嘗其宗也。譚總司令前於省長任內。首倡制定自治根本法。大業未竟。即去鄉邦。趙氏恆惕。擅奪權位。乃倡制憲。湘人士以連年兵燹。渴望和平。亦肯實其有成。以蘇民困。不謂趙氏包藏禍心。陽假省憲之名。陰行割據之實。附北圖南。專事欺詐。故當制憲之初。極力操縱。審查員有主張瑞士委員制者。則懼之以兵。審查憲法第五章省長一節之日。嗾兵包圍會場。公然示威壓迫。入言嘖嘖。罔恤其非。公布憲法。未及一旬。慘戮黃龐。毀憲不顧。即此兩端。姑無論憲法之良否如何。已可覘知其對於憲法之用心矣。實施以來。暗許黔兵過境。勾結洛吳。擅自宣布戒嚴。取媚曰領。電保北庭閣員。恭上總統尊號。違憲附北。具有明徵。其尤甚者。乘戒嚴之時。黑夜輸送吳軍八旅。援沈攻粵。又撥款十萬元接濟謝文炳。使於殘部反攻。舉凡可以援害西南援助北庭者。無所不用其極。他如綁發省庫證券。私向銀行借債。裁兵徒託空言。預算延不提出。法律等於芻狗。議案視同弁髦。無一不與憲法背道而馳。事實昭然。毋待詞費。以言施政。則陰縱政學系盤据要津。收買議員。偽造輿論。民意莫達。正誼銷沉。省長及司廳院及各選舉。乃命胡瑛拋賣鑛砂以充選費。不足則益之以米鹽照及田賦券。肆其排除異己壟斷政權之陰謀。吏治則賄賂公行。財政則搜括淨盡。教育瀕於破產。實業悉被摧殘。禍我湘人。罪惡尤著。夫布憲所以保境息民也。趙乃降附北庭叛憲也。西南本剷新政治之主張。激厲以求革命。北方持武力統一之迷夢。以長中國亂源。猶獨不惜破壞自治之湘局。則父西南罪人也。譚總司令奉命入湘。興師討賊。値茲北庭政局擾攘之會。正我西南主義發揮光大之時。趙氏不知悔悟。猶復藉口憲法。抗命退兵。謀憲殉憲之聲。雜持請願之舉。莫非偽造民意。保全個人權位。原不値識者一噱。唯是假借名義。以亂觀聽。則不可不有以糾正而辟闢之。劍凡等廁身議席。對於憲法關係之深切。豈讓他人。一朝改革。寧不顧惜。籍以所謂湖南省憲法者。乃趙氏以兵威劫取之物。純爲鞏固權位之利器。湘人士所謂智識階級者。欲求一日之安。不惜虛與委蛇。至嗤嗤者氓。何者爲法。何者非法。何者曰可何者曰否。初無判別之力　故所謂總投票者。不過知事督同員役以爲之。於吾民究何與乎。是尤不可不有以正告國人者也。設果如護憲殉憲者之所云。則所謂省憲早經趙氏毀壞無餘。何以不護之殉之於初。顧乃遲之今日。始行夢覺。甯非咄咄怪事。劍凡等含垢忍辱。混迹議場。原欲藉此以求監督政府之方。引之漸趨軌道。徐達法治之域。續氏即肆其奸謀。終不能悉行收買。俾知人心殊未盡死。周猶有伸張正氣之人。雖吾輩積極之主張。無不痛遭打擊。然消極之救濟。亦未必絕無成功。時至今日。易轍改絃。義無返顧。特將趙氏禍湘及偽造省憲之實狀。盡情披露。所冀邦人君子。萬衆一心。共謀改造。勿爲封特。勿被愚弄。以博最後之福利。言盡於此。知我罪我。所不敢辭。敬佈區區。伏維公鑒。朱劍凡胡邁姜濟寰彭國鈞湯臨棠彭耕方羅夏裕仲青譚培元等五十六人同叩。

爲灰心失望。惟仍不得不故作精神者。亦聊盡人事之意云耳。津保兩系之不能合作其勢已久顧以保系多爲老師倚重之人　不能遽然絕之。近則攝政期滿。依然一事無成。津派始進言于保。謂若由某督辦某省長主持大選。則今年年內亦無成功希望。常常令議員之累。徒資浪費。老師不可因循自誤也。此種論調。一月以來。幾無日不噪聒于保方之耳。保方雖未必深信其言。然保系之未辦一事。則因事確照然。因之對于保系人才。漸持消極態度。保系人物亦漸覺其言之不靈。只得讓津系一步。而津系趁此機會。遂將辦理大選之經濟權。操諸掌握。今保定不得不舍彼而就此。今津方所謂樹德堂大借款者。即其一證也。津系之領袖。現爲某省長。籠罩一切。規模甚大。意在大選成後。酬庸可以居首功。得以遞升而坐鎮河北。因之一般趨焰付勢者。亦多依附之。現大典入物。苟辦一事。不得某之同意。決不敢辦。保系雖甚惕之。無可如何也。已於上星期起。相約歸政某省長聽其包辦矣。

●擁曹經紀之聊盡人事

京訊九月三十日之期。距今尙不滿一週。在親選舉總統爲一宗好買賣之拜金的羅漢。看着餞的面上。固不得不張羅。而大選經紀。負有跑合兒任務者。亦不得不張羅。蓋九月十三之關節一過。濤平水落。人心一去。事更難爲矣。然依大選派前晚最精確之計算。(亦可謂最近之計算)現在留京議員。可以設法。使之出席總統選舉會者。約四百餘人。其中較有把握者屈約二百人。此二百人目前雖可驅之入總統選舉預備會。然至真正總統選舉會開會時。則非先托出五千元看看。亦不肯出席。其餘二百人。則並預備會亦不肯出席。非先有五千元到手。決無商量之餘地。惟無論如何。此四百餘人。要皆可以金錢買轉者。故大選派第一步惟有先使預備會開成。尙在疏通中者　乃後須之二百餘人也。

然總統選舉會須四分三出席總計須有五百八十二人方足法定人數。即使上項四百餘人。均能疏通就緒　湊成選舉預備會。而將來正式選舉會所差之一百餘票。尙不知更從何處覓來。因此近來大選派。頗

●粵省東西江同時告捷

▲東江之最近捷報　三日某機關得東江前敵報告云。聯軍右翼滇軍范蔣兩軍。及許軍張勵楨部。包圍平山。敵軍不支。葉舉陳炯光鍾景棠等。率隊由海陸豐逃走。聯軍由平山分路追擊。左翼許軍已將博羅一帶敵軍剷除。乘勝追擊。敵軍已由七汝湖向河源方面逃竄。中路惠州城。因東江湖水太漲。無激烈戰事。仍在包圍中云云。

▲惠城陳軍餉彈兩缺　許軍佔領淡水白芒花後。惠城敵軍頓斷接濟。近以滇軍加入作戰。進攻平山。業已得手。城內敵軍咸欲棄械潛逃。惟因楊坤如禁開城門。無可奈何耳。有第七軍某營伏伏。于五月間二次失博羅時。患病不及逃致被敵軍俘擄。解回惠州。業已數月。昨忽由城內逃出。向該營長官報告一切。據說彼被擄後。敵人依然命其充伙夫。十八日。陳班長(陳軍)囑其到城外邊尋覓蔬菜。故得逃出。至於敵軍近情。大略如下。(一)子彈當五月間惠城被聯軍包圍時。陳軍任情射擊。祗存槍炮彈均已用盡。近來所用槍彈。皆由平山淡水接濟。自淡水被許軍佔領後。城內敵軍非常恐慌。計其所存子彈。每名士兵十粒或五粒不等。至若炮彈。完全無存。前半月尙有粹錘可代。近來僅用火藥包而已。(二)火食(惠城被圍之第一月。每人每日尙發銀一毫。迨七月以後。因無銀發給。飯不得飽(三)惠城附西北三門。向有小路。可以通陸。近來楊坤如加緊嚴守。不准官兵出城。

▲黃紹雄克復藤縣　西江自聯軍克復梧州後。蒙仁潛陸雲高均率部退駐藤縣。其態度頗不明瞭。復聞陸雲高有暗受某方運動。任爲攻梧總指揮之消息。且劉炳宇所部第四旅盧德揚。又勾結散兵土匪。大有蠢動之勢。遂決議率兵進攻藤縣。於念九日出發。黃部二千餘人。並駐人和墟之陳光覺李全南部(中央直轄第七軍留梧部隊)千餘人。李濟深撥步兵一團。兵船西興東寧兩艘。是晚十二時抵安平河口之大蝦山。即與盧德揚部接觸。盧部不敵而退。翌晨復沿江前進。惟兩岸土匪散兵紛起截擊。黃紹雄遂一面分令部隊剿擊兩岸散兵土匪。一面由兵艦掩護步隊前進。於三十一日上午抵藤。蒙仁潛所部黃超武一團率先投降。餘衆遂紛紛向平南上流潰退。黃部即日進駐籐縣。衆委黃超武爲第四團長云。

▲陳天太部收復濛江　中央直轄第七軍總指揮兼第三四師長陳天太。接據探報。蒙仁虞德洋等。盤踞藤縣濛山一帶。勾結土匪。希圖進窺梧州等情。日前曾經電飭該師駐梧辦事處主任梁堅。旅長陳覺先。會同黃紹雄部。向大河上游進發。相機進剿。茲接梁主任來函。謂藤縣濛江。經已次第克復。收編舊部亦極得手。特探錄原函于下。師長鈞鑒。陳旅念九由人和出發。會同黃部進攻藤城。我軍駐北岸。遙爲援應。三十早黃部入佔藤城。虞德洋等逃。繳械三百餘桿。我軍由白沙上濛江。三十一辰八時。我軍佔領濛江。商民歡迎。並無抵禦。劉錦華部退入藤南。擬集於大安。俟上方部隊集到大安。暫歸我軍收編。(現時機未到可諒)濛江徵收局長。暫以馬參謀長君毅接辦。堅明日擬親往濛江佈置一切。如能到白馬。上方軍隊可能收千餘人。(下略)云云。

●北庭兩新貴之去就談

▲一個走馬上任……

▲一個稱病辭職……

這次充任籌備大典要職之袁乃寬氏。其總長農商迷夢。蓄志已久。經其多方運動。竟獲如願以償。當此不値半文之殘局。人棄之如敝屣者。彼則如獲至寶。於是以室室新貴自命。居然老實不客氣。於昨日下午二時三十分鐘。遂大踏步而入農商部總長室中。登時即要行使其新得之總長職權。該部部員。本其迎新送舊之慣例。經接到庶務科通知後。當然有好些官兒要來捧場參謁。不必細表。但一可異可紀之事實。不能不爲之表而出之者。向例新官兒就職。俗名之曰接印。亦必將印接過後。乃能行使其職權。民國以還。雖有前任抗不交印之事。前例不少。而後任則必有無印無權之心理與事實。連帶發生。故新官兒對此一小塊兒之印信。異常重視。乃聞農部自以欠薪過久。罷工數月。曾經部務會議通過。有非關於籌款事項。不得啟用印信之事實。因之昨日袁大老總。雖然入過總長室一次。但印兒尚由部員封鎖。要求袁氏除籌欵兼場押欵不計外。非立刻另籌欵發薪一個月。不允將印交出。可憐袁氏辛苦艱難。運動得此一個冷板凳。滿想於上台之日。要過一個足癮。不圖連印影兒得不着來看看。印味兒亦得不着來聞聞。未免太煞風景。畢竟袁氏係老官僚出身。眉頭一縐。計上心來。當時想起是日(昨六日)恰有所謂撫閣會議。遂想即刻抽身前往出席。尙可借此出出風頭。於是乘輿而來。敗興而返的。向國務院而去。遂即席又提出林大閏爲農商次長。居然又有多人贊之通過。聞不日即可發表。一朝權任手。便把令來行。袁

至張紹曾之復職。日前迭見報端。近聞張氏部下。迄不放手。進日積極進行又益趨猛烈張廷諤親受各方攻擊。而不肯去職。黃郛鑒明知教部之無可發展。而再圖教長。爲與張紹曾之復職有關。蓋一則在院中留一着棋子。得內部之援助。一則藉此以覩各方風色也。黃郛奉命之際。尙與高彩烈。急欲出而一試。不圖某派某某要人。探悉陰謀。不曾爲張紹曾復職之先鋒隊。急起爲劇烈之反對。而黃郛辭呈又不得不上。藉詞有病以觀風色。其實黃郛未發表之前。本已先有布置。一日發表。仍至決絕至是。其中另有情節。可想而知。閱者不可輕易放過。茲將黃郛辭呈錄後。其第一幕之劇目。且聽下回分解可也。原文如左。

呈爲瘋病未痊。呈請迅予收回成命事。竊郛自本年四月間因病辭去外交總長以來。多方調理。迄未告痊。夏間復觸暑熱。精力愈衰。是以外交委員會會長一職。亦虞或有疏誤。曾經呈請辭職。區區之愚。諒蒙洞鑒。未奉明令照准。正深惶恐。擬再籲請。忽于本月四日奉令署教育總長。聞命彌切慚悚。伏念郛感深時局。日夜彷徨。苟非病體支離。敢不馳驅自矢。實以久疾纏綿。氣體益弱。部務繁重。斷非病軀所能勝任。再四思惟。惟有仰懇迅賜收回成命。另簡賢能。庶足以重教育而免虛懸。無任惶恐待命之至。謹呈大總統。署教總長黃郛

●各界積極賑救日災

▲施履本昨日東下　北京施履本東渡。已誌昨報。茲聞施氏於六日早十時偕外部秘書二人。與北外部派赴日調查震災專員之沈覲鼎氏。乘車東去。至遲未赴任之駐日公使汪榮寶。亦定於下星期一起程。與日政府接洽災民善後辦法云。

▲雨後筍之急賑會　(一)留日同胞救災急賑會。昨日午後在中央公園董事會開會。到會者二百餘人。當通過簡章十三條。公推理事十餘人。尅日進行。(二)救濟日本震災會。昨日發出公啟。實行收捐。以華偉房產公司爲收款機關。(三)中國醫學研究會。昨日會議結果。籌發起書畫賑災大會。(四)天津方面。昨由紳商發起賑災同志會。勸募賑欵。聞段祺瑞已捐助二萬元。新雲鵬等亦皆捐助巨款云。

▲紅會已預備賑救　北京中國紅十字會。於六日下午開籌備賑濟日本巨災大會。並選舉職員。選出者多爲中國人。亦有外人數名。嘗由北京銀行界先墊現欵五萬元。北京紅十字會先墊欵二萬元。爲購置各種應用物品之用　同時又聘一日本紅十字會會員爲顧問。諮詢一切賑濟手續。以便尅日東行云。

▲哈埠各僑民亦起　哈爾濱五日電。本日當地日本人民會。商業會議會等組織母國震災救濟會。並推舉日本總領事爲會長。震災消息。紛至沓來。華俄官民。莫不表示甚深之同情。總商會中東鐵路及其他各方面。現正設法募集義捐金云。

震災聲中之日韓衝突

大陸報七日神戶特電云。日本地震區域內幾至發生內亂。但目下鎮守災區之軍隊是否能控制大局。猶爲疑問。因有不負責任之日本青年結隊揚言。欲盡殺在橫濱韓人之故。日本學生指韓人爲亂者於星期日在美孚油公司之分配站內縱火。火燄四布。所有當地遭火之損失。多由此而起。日學生現正竭力尋機襲擊韓人。通信員親見一韓人之頭顱。被一羣人用竹刀鐵棒木棍打至軟爛。此等狂亂日人於星期日上午九時開始爲殺人暴舉。至日落時殺死韓人五十名。使已充滿恐怖難民之全市。益加恐怖。市中有許多部分被搶。花旗銀行職員聲稱。該行職員之一毛斯氏當行屋岌岌欲倒時。攜存儲現款之箱逃出。被人狙擊戕害。後發見其屍身。頸項割斷。衣囊搜括一空。銀箱亦被刦去。又據報告橫濱英領事署之副領事李斯氏亦遭搶刼者戕斃。此外有井中被下毒之事。恐未死於地震火災之人。將仍因飲毒水而死。又聞東京情形尙不如是之惡。唯目下局勢極嚴。凡行刦者當場被捕者。立予槍斃云。

●周湯合攻重慶時一封信

▲北軍橫暴……北軍抵抗……北軍逃

成都友人。致函本報記者。附其渝中友人二十一日快函。述最近重慶被圍情形頗詳。特錄如下。(「上路」你們在成都方面。到還是吸受的自由空氣。雖是盼望把重慶攻下。打退北軍。恐怕是比我們在這淫威之下的人們。盼望跳出牢籠的心理。究竟是要相形見弱了。從前的事。暫且不說。單就近來趙榮華快要起身。就大抓持抓起來。幾乎天天都在捕人。天天都在籌欵。以前重慶當局。雖是惡劣。到底還是像有一個政府的樣兒。現在因爲他們一羣人。都要各自預備退路。於是乎就各自爲政起來。北軍的捕人索欵。固是一種見慣的事。而最近的黔軍二軍。也在各施紳通。各處都在捕人。各處都在索欵。甚有人被捕了。尙不知是得罪的那個衙門。就想花去幾個寃錢。把人贖回。也要先去打聽這個人是那裏捕的。才好下手取贖這就是我們幾天的恐慌情況。你想。我們的地位。危險不危險。至於戰事方面。自上次周西成部隊。在對岸猛烈攻擊之後郭一帶。已是好久未見槍聲。只見天天拉夫。運動軍用物品上河而已。最近一週以來。湯周各部。合攻重慶的呼聲。本是早在社會宣傳着。後又聞中路方面。已經是攻擊到了隆昌。南滿宮順。幾到瀘州了。故我們已是料着。湯周攻渝。行將實現了。昨晚上燈時。忽見街面的武裝兵亂竄。人人背上。都卸上一個包袱。好像是預備要跑的神氣。一時四面叭吧聲。叫笛聲。都在亂鳴。隨後即見一隊一隊的兵。開出城去。一霎時間。重慶簡直成了一座空城。兩個鐘頭的前後。重慶居然是冷熱異位了。出城的兵。方在放舟中流的時候。已是聽得對南岸槍聲發作。其時方是九鐘左右。迨後越聽越近。直到今天早晨。四城門已經關着。對岸炮聲。連天震響。從後方從抬回來的傷兵口中設法探得。戰事內容。才知對岸攻城的兵。是湯周賀各部來黃角埡。以便進攻重慶。截至此時止。抬回的傷兵。已是不少。開放後抬轉的傷兵。已不進城。直送船上醫院。想是他們要快走了。又昨天由江北鄉下來的人說。江北與長壽之間。已有一部分軍隊向重慶進發。關係湯周顏各部之兵。大約今午即可到達江北城附郭地方。此一路北軍二軍俱無兵守。如此則重慶已在抄圍中。我們的希望。該要實現了。但是此種危城中的生活。到底還要耐受啊。(下略)

●美報論救濟中國時局

▲反對外國干涉……尊重中國民意

美國基督科學指導報社論云。孫中山謂中國時局混亂之原因爲軍閥跋扈。其言甚是。然有見及此者。固不獨中山。凡稔悉中國情形之人。莫不知武人用事爲中國進步之大患也。此惡不除。中國廣大富源之發展。決無可望。但如何除此惡乎。此問題不獨關係中國人之利益并關係遠東全鄰及全世界人之利益。研究遠東時局之士。其所提解決方法。不外如下之五項。(一)出一「强有力之人物」。(二)各省較强領袖之合作。(三)外國干涉。(四)外國贊助。(五)中國民意之動作。以上前四項均鮮贊助價值。就第一項言。一個領袖人物崛起以其優越武力收拾全國亂局。此其意味當然爲延長國內戰爭。貽人民以流血慘劇。此決非中國所需要也。就第二項言所謂各大實力派。未嘗無媾和合作之發起。然因各有野心。利害相反。迄乏成就。則亦決無討論價値也。至於列强干涉。無論列强之間對於干涉計畫。不易意見一致。正與中國各軍閥領袖不克融洽相同。即使意見一致矣。然有何强能保中國四萬萬人之必屈伏於此種干涉乎。中國人民渴望終止內亂。然未必因欲終止內亂而歡迎外人干涉也。外國贊助于時于情。似無不可。顧必須出于國內被承認之

黃九交力　信用顯著
咳喘肺癆　有備無慮
唐君拾義　名實俱字

專治腎虧遺精陽痿病
善療色傷早洩艱嗣軀
著名治腎專家　林自由老醫生　老手善療腎病

正式招請。而此種領袖今安在乎。由是可知第三第四兩項亦不可行也。解決法之可行而又當行者。第五項之民意動作耳。吾人愈研究複雜困難之中國全部問題。愈覺最後解決之法。祗有民意自決之一途。中國民意業已漸始覺醒。但未普及。尙無組織。然吾人詎不能期望其逐漸成長而具有絕大之權威乎。至中國民意之痛恨軍閥。要求裁兵。已成全國一致之呼聲。特其力尙未表現耳。將來打倒軍閥。重造國家。斷然以此力之表現爲第一步。無可疑也。

加拉罕在京之演說

四日下午一時。王正廷在北海靜心齋招待俄新代表加拉罕。陪席者有顏惠慶熊希齡等十餘人。首由王正廷致歡迎詞。表示歡迎加拉罕之盛意。並希望蘇俄步美國對華之後塵。繼由加拉罕演說。茲詳錄其演辭如左。

王正廷君所發揮中俄親善之意見。余對之深爲贊同。中國至今仍未忘一九一九與一九二〇年兩次宣言。聞之殊覺欣悅。惟中國始終未予答復。俄國伸手表示親善之誠意。而中國猶豫莫決。余對此不禁深爲抱憾耳。然中國國民之所以如是。實有某種之原因。此乃余所了解者也。兩次宣言之原則與其精神。自然仍維持其效力。余且將引爲對華交涉之基礎。須知中俄兩國。因國際狀況之關係。皆處於被壓迫國之一方。與帝國主義相掙扎。俄國遭外强之侵略與封鎖。現方脫出艱險之爭鬥。中國則仍在掙扎之中。此所以中俄能聯結。此亦即兩國親善之保證也。對於蘇俄採取美國對華之態度云云。余對此頗作坦白正直之宣言。望能對余原諒。尤望不爭傷及中美好感。誠然。此間一般意見。希望蘇俄追隨美國之後。然余即堅決拒絕步美國對華政策之後塵。關於庚子賠款。俄國爲首先完全放棄之國。庚子變亂。各國似亦不能負責任。乃反要求中國賠償。誠屬可恥已極。俄國既首先放棄、各國始覺可恥而追隨俄國之後。俄國決不追隨美國。更決不簽署於某一條文若臨城通牒否。俄國決不要求治外法權及强迫訂約。或在中國組織司法行政機關。凡損及中國主權之種種利益。俄國皆願放棄。俄國與中國將建設絕對平等之關係。余甚望王正廷君及在座諸君永誌此言。且注意美國決非俄國之模範。一九一九與一九二〇年兩次宣言之精神。將引爲俄國對華獨立的政策之基礎。彼所謂列强。決不能自願採取此政策。有若俄國之態度也。余昔曾來遠東。在哈爾濱居住甚久。當時哈埠已不在中國統治之下。儼然若俄國之城鎮。管轄權一任俄國之意。余對之深爲憤懣。至今尙可憶及。此次在哈。得覩該埠已由中國管轄。主權法律。盡屬中國。衷心至爲欣悅。中華民國全土。皆應依此法而推行也。根據此等原則。中國之利權。對余不啻俄國之利權。余決不願簽署對華侵略或損害之條約。余以爲本此精神而發揚之中國締結雙方裨益之條約。事殊易易。請舉杯祝中俄兩大民族親善。以爲遠東和平及幸福之保障。

雲南實行兵工政策

▲組織兵工事務所

雲南通信云。滇當局近日對於整理內部實行自治。進行甚力。惟欲行自治必須先收束軍隊減少軍費。其他各事。方易着手。故除將軍隊一部分開往援川向外發展外。於省內軍隊則實行兵工政策。以期化兵爲工。特組織兵工事務所。辦理關於軍隊修路種樹屯墾各事宜。現組織大綱。業已擬就。第一章總則第一條本省爲謀逐漸收束軍隊實行化兵爲工起見。設兵工事務所。辦理關於軍隊修路種樹屯墾及軍隊職業教育各事宜。第二條兵工事務所隸屬於軍政司。此後關於軍隊工作事項。統歸兵工事務所籌畫以專責成。第三條至促進兵工實施。擬由省軍中酌調三營。暫行隸屬軍政司。編爲基本兵工。先着手修築附近道路及種植等事。以爲實行兵工基礎。第四條兵工事務所關于修路種樹屯墾各事。與其他司處有關係須商辦者。得呈請軍政司長。或自行會商辦理。第五條關於兵工需用器械。由事務所分別種類計畫總需數目。呈請軍政司長特請省長核發。以下第二章規定組織。第三章規定權責。第四章規定經費。條文不及備載。

美土新條約之內容

▲兩國平等待遇

世界新聞社云。協約國與土耳其於七月念四日在洛桑簽訂和約後。美土兩國代表亦於八月六日在洛桑簽訂親善及通商條約二件。其親善條約要旨。已由美國務院發表。其最重要之數條如左。

第一條　兩國外交官彼此依最惠國條件待遇。

第二條　在土國外人所享領事裁判權。無論關於入境居住及關於經濟法律問題者。槪行取消。

第三條　兩國國民在對方國內各有入境旅行及居住之完全自由。但須遵守所在國法律。同時應享國際公法規定之保護。彼等之財產。如不依法律手續或予以賠償。不得沒收云。

兩國國民在對方國內可依照現行法律及章程從事於各種職業及商務等。即未經法律禁止一切外人從事者。

第七條　兩國國民在對方國內關於納稅付捐等事。槪照該本國人民一律待遇。

第八條　關於個人地位及家屬法律(即結婚離婚遺產及繼嗣等)及關於動產繼承及清理財產等事。美國在土人民，應專歸在土國境外之美國法庭或其他官憲管理之。

第九條　兩國間商業航務均自由往來。依最惠國待遇。但須受衛生警察及稅關條例之支配。

第十條　美國商船軍艦及飛艇均得完全自由航行及通過觀奈爾海峽麻摩拉海及暴斯珀勒海峽。以最惠國待遇爲基礎。但須受一九二三年七月念四日洛桑所訂海峽附約關於此種航行及通過之規定之支配。

第十一條　彼此進口貨物各依最惠國待遇徵收進口稅。所徵出口稅。不得高過同一貨品對任何他外國輸出者所徵之稅率。

美報評論此項條約。大抵不甚滿意。以爲數百年來之近東各問題。即釀成許多戰爭者。此美土新約並未涉及。即如在土國少數民族之地位。此約未嘗予以保護。與聯合國與土國所訂條約相同云。

中國人口最近之統計

英文北京日報云。中國人口之確數。雖曾有多次之統計。但最近據郵局之調查。其總數爲四萬三千六百零九萬四千九百五十三人。茲分列各區之數於左。

(一)北京……四百零一萬四千六百一十九人。(二)直隸……三千四百十七萬二千零九十二人(三)山西……一千一百十一萬四千九百五十一人。(四)河南……三千另八十三萬一千九百零九人。(五)甘肅……五百九十二萬七千九百九十七人。(六)陝西……九百四十六萬五千五百五十八人。(七)新疆……二百五十一萬九千五百七十九人。(八)奉天……一千二百八十二萬四千七百七十九人。(九)吉黑兩省……九百二十五萬八千六百五十五人。(十)山東……三千零八十萬三千二百四十五人。(十一)四川……四千九百七十八萬八千八百十八人。(十二)湖北……二千七百十六萬七千二百四十四人。(十三)湖南……二千八百四十四萬三千二百七十九人(十四)江西……二千四百四十六萬六千八百人。(十五)江蘇……二千八百二十三萬五千八百六十四人。(十六)安徽……一千九百八十三萬二千六百六十五人。(十七)上海……五百五十五萬零二百八人。(十七)福建……一千三百十五萬七千七百九十一人。(十九)浙江……二千二百零四萬三千三百八人。(二十)廣東……三千七百一十六萬七千七百零一人。(二十一)廣西……一千二百二十五萬八千三百三十五人。(二十二)雲南……九百八十三萬九千一百八十人。(二十三)一千一百二十一萬六千四百人。

快信

▲南京

▲昨日津浦車按時抵浦。曹村軌道已修復。

▲日本震災救濟會。昨將食糧等件辦齊。運交華甲輪載運赴日。

▲鳳陽關監督汪彭年日前來寧。昨乘滬甯車赴滬。聞此行審奉某方使命。接洽議員北返。

▲贛蔡昨電齊請協電北京。催濟贛南客軍餉械。以維軍心。

▲天津警察廳特派專員赴滬。迎提致中銀行經理管孟仁張芝亭。於昨日由甯轉津訊辦。

▲省署電咨內務部。請將上海違禁藥品管理局之中藥註册章程。取消照民四藥商章程辦理。

▲各縣團體電省報告組織救濟日災會者十數起

▲泗陽紳商學各界會電省署。請對該縣補選款產處違法。主張公道。

▲蘇省內地煤油補征局長丁乃澄。隴海鐵路購地處副處長杜廷纘。昨均因公來甯。

▲韓紫石夫人於昨日下午四時在署病故。今(九日)晨本城各機關長官均往吊唁。

▲北京昨令杜錫珪。請於甯滬兩處

●各處派艦專運賑物赴日。

▲昨午省署召集財教實三廳長會議對於各方反對捲菸營業特稅之應付消弭方法。

▲滬甯路局聞與交通部接洽。擬增加資本。加築雙軌。

▲警務處電令川沙縣。速將大同會解散。以免淆惑人心。(九日)

時評　二

聯甚麼防甚麼

魯豫蘇皖聯防，防的是甚麼?

如其防匪，匪不是從今才有，軍隊本有防匪責任，何以到今才說防。

如其必聯而後防，魯豫蘇皖間的匪窟相接，不止一日，何以到今才聯。

可見所謂聯防，是意不在匪的了。

他們所接的壤地相接，又在一個軍閥統系之下，本來不待聯了才聯，而今定有這聯防一局，對內對外，顯見都有非聯不可的理由了。(之子)

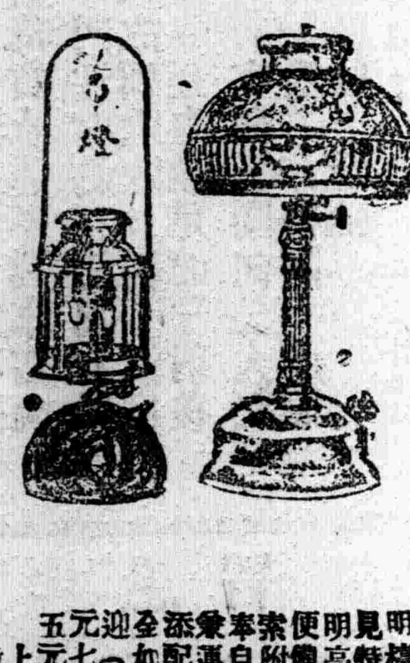

今從美國運到大批奇明燈吊燈爲普及起見特別廉價出售燈光明亮省油耐用用法簡便備有說明書樣本函索附郵票三分當即寄奉自製各式汽燈多種兼運外洋各種紗罩及添配應用另件無不俱全如蒙惠顧無任歡迎價目檯燈每只九元七角五分吊燈每只五元七角五分

上海五馬路正豐街日昇方莊記啓

東方藝術研究會

續招學員

▲科目　繪畫科音樂科造塑科

▲入會　無論男女不限年齡程度均得報名入會上下午部餘額無多志望者須從速報名

▲章程　函索請附郵票三分

▲會址　上海法租界蒲柏路打鐵浜四八三號洋房

▲附設　通信教授部夜課部

▲主任　周勁豪　傅彥長　陳曉江　啓

鉛畫照像　函授招生

[illegible]

鉛照研究社啓

父子大藥房　上海三馬路

外埠患病者亦可函索章程即寄　診費五元連藥在內　上海三馬路　電話中央六二五一

地方新聞

●醉臥珠江君莫笑　（廣州）

廣州函。一號晚八時許。東堤怡記碼頭某艇。忽大呼救命。一時人聲鼎沸。鬧作一團。聞係有某軍官身穿黃斜軍服。與友數人叫艇乘涼。並用晚膳。因飲酒過渡。神經錯亂。忽然跳入海中。致遭沒頂。友人等大呼救命。後爲艇家撈起。然已不醒人事。後用汽車載往醫院云。

●逞凶逼婚被控　（北京）

北京鑲銳營某旗營房內住戶傅姓旂籍人之子名傅增光。現年二十餘歲。曾在內城左一區署充當巡警。因某事被革。終日家中無事。時常往附近鄰人家閒談。近鄰凌某家有一女。年將十四歲。增光久懷愛慕之心。前數日凌某因事外出。被增光探知。至凌家向該女强行無禮。該女不從。增光復設計將其設法誘至伊家隱藏。傅氏夫婦不特不加管押。反爲窩藏。次日凌某回家。見其女無下落。遍向各處尋覓。始知被增光藏匿。因與名譽攸關。並未直接前往要人。嘗託出增光之叔傅二將其女由傅家接出。乃增光仍不死心。竟央其母白氏。以請凌女進城遊逛爲名。又將其帶至東直門外太平莊地方其親戚家。後復由增光賃房一間。與凌女成爲臨時夫妻。已經十餘日。始被凌某查知。復又尋向傅氏家。令其將該女送回。否則即向官廳喊告。增光不但不允。反於前日手持尖刀。向凌某强行求婚。並宣言如不允許。即將凌某全家殺死。凌某忍無可忍。已於昨日進城在地方法廳具呈將增光控告矣。

●魯九中易長潮之詳情　（濟南）

山東省立第九中校因易長問題。致起風潮。茲據掖縣來函云。新校長接委後。即到校任事。全體學生反對。致廳電令該縣知事張蔚南接收。學生以張爲李之變形。仍不承認。九月二日下午張知事同警備隊長胡其福教練官王鴻義率領警兵四五十名。突入校長辦公室。校長孫遊善手持印盒交代。學生情急。將印盒截下抱走。張蔚南大怒。喝令警兵動手。王鴻義抽出指揮刀向學生亂刺。學生奪出指揮刀一把。肩牌一對。於是胡王兩人連呼打打。張蔚南在後助勢。室外警兵復亂拋磚石。一時東倒西歆。學生受傷者十數人。桌椅毀損無數。至晚張知事思破壞學生團體。依縣官勢力威嚇。掖籍一部分學生搬出校外。派兵監視。勒令把守城門。阻止他縣學生出入。又派便衣偵探多名。凡學生外出。隨後緊跟。且有毆學生之風說。學生被毆以後。使三星照像館來照像片三張。一爲學生被毆慘影。一爲辦公室內砸毀慘影。一爲室外砸毀慘形。張知事聞知。賄買三星照像館將報底毀交縣理。消滅證據。似此摧殘教育。實爲全球各國所未有。聞九中職教學生亦提起公訴。不知有保護教育之責者。亦有動於心否。謹拭目以觀之。

●代姐作嫁之可兒　（北京）

北京西直門外樂善園住戶王世鐸有二女。長女前經媒人說妥。許與海甸住戶陳月玻之子鍾錕爲妻。定於下月迎娶。詎爲女探知陳家貧寒。於日前吞服鉛粉擬即尋死。藉了終身。幸經家人知悉灌救。未致殞命。事被陳家偵知。遂赴女家理論。王某自以理虧無言可辯。急氣相加。已臥床不起。其次女頗知大體。因不忍伊父被人羞辱着急。情願自代姊嫁。商之陳家業經允諾。仍定於下月迎娶。現其父之病亦大減輕。指日可痊云。

●溫嶺災民乞食罷市　（溫州）

浙江省公署據溫嶺縣議會臨時主席莫以京縣農會長劉振倫教育會長林嗣彬自治委員柯立尊魚電稱。溫嶺災情。前達鈞聽。徐慶嵩知事不設法振濟。致災民屢次進城求食。今日又來千餘人。全城震動罷市。長此以往。後患何堪設想。乞迅派賢員接辦。以振災黎。而維大局云。

●檢查劣貨繼續進行　（杭州）

杭州學生聯合會檢查劣貨。因暑期中學生多數回里。以致車站輪埠人數不敷支配。改爲巡邏檢查。各轉運公司以學生並不駐守。俟學生離站時始將劣貨卸車。故檢查殊少成績。現在省垣各學校次第開課。由代理理事長鄭翼漢總務員王孝先等紛向各學校接洽。請速選出各隊長暨檢查輪流分派各站及東西兩水路碼頭嚴厲檢查。以免奸商偸運云。

●地痞橫行鬻婦女　（嘉興）

嘉興第四品洪羊港之楊吉軒楊舍港之楊少靑者。向係無業游民。橫行鄉里。無惡不作。前日見楊舍港橫戶熊姓雇用之少婦稍有姿色。乃俟熊姓人外出之時。誘引該婦鬻賣他處。得身價洋二百餘元。以供揮霍。熊姓歸來。探悉情由。向楊等問及。反敢鳴警拘熊。如此不法。望官廳及婦孺救濟會有以鳴其不平。並爲匪類戒也。

●朝衣朝冠之末路　（北京）

前淸某縣令李某住居大北門某號。納一少妾。并在西門營一某檯椅店。詎妾乃世祿之家。不知稼穡艱難。近以什賭爲行。妾有此癖。嗣因愈賭愈敗。衣物首飾典淨。即李作官時大老爺之紗製緞製四季袍褂琥珀茄南朝珠等物。亦有暗中秘密售出。盡赴一博。李不知也。詎李日昨已身死。大婦以李爲前淸官吏。擬用前淸朝冠朝服殯殮。開箱視之。空無所有。詢之隣人。質之該妾。始知大好朝衣。已爲宇花廠收買而去。不禁大聲哭叫。妾知事敗。斷悔不已。後李由妾另典別物。以重價向四牌樓某故衣店。購得紗製衣冠回家。始獲殮埋云。

●湘小輪受時局之福　（長沙）

長沙函。趙恆惕出走。正値日輪武陵丸開赴漢口之期。是日太古怡和兩公司均無輪船開班。於是候輪價賃大餐間每人由十五元漲至三十元。官艙由十元漲至二十元。房艙由五元漲至十元。統艙二元四角漲至五元。多茶房索加位酒錢二三不等。至晚間十時間有倍資。該輪大無位置云。又一消息。連日以來吮容偉人。胆戰心寒。多聯翩赴漢。火車既不通行。營輪船業者遂趁此機會。百般苛索。除船票照常加價外。房艙每人另取鋪位洋六元。否則扶其下船。在若輩得來孽錢。如此花去。並不算事。但輪業之乖巧。即此可見矣。

●長沙縣處決衝監犯　（長沙）

昨日淸晨長沙縣看守所四犯忽謀衝監。經警備隊兵阻止。當場處決一人。并拿獲一人送入張軍務委員長處。其布告如下。爲布告事。本日淸晨看守所押犯王春生任東春等統率在所羣犯衝監。洶湧而出。兩犯均手執木棍煤鍬毀傷隊兵。頭部血流。受傷極重。幸各隊兵彈壓得力。將王春生任東春二人同時擒獲。除任東春係屬軍寄押犯。已解討賊軍務委員張核辦外。所有王春生一名當即當場處決。以資儆戒。除呈部備案外。合行布告週知。

上海六零六醫院

專治花柳雜症

啟者海上繁華世界妓院林立妓女最多淫瘡惡疾愈延愈廣男子難免傳染梅毒之患然梅毒一症其害非淺則宜預早醫治若不早醫必害妻妾子孫梅毒病治法各界人人皆知只有德國六零六能可掃盡毒質永遠不發本醫院專門注射眞正德國六另六故稱六零六醫院價目最廉藥力最足而注射後可將空瓶帶同向各大藥房驗看若非德國獅牌照原數收一還拾

眞德國獅子牌六零六　每針洋三元至七元

院址上海英界三馬路西雲南路轉角

院長吳川醫學士啟

諸君欲謀健康平請備——

廣東黃祥華之馳名良藥

始創萬應如意油　萬應痧氣丸　諸葛行軍散　八寶紅靈丹　正玉樹神油　萬應午時茶　藿香正氣丸　夏令各要藥

批發價相宜

分發行所上海河南路中市救火會對面　外埠函購郵費自理

普救天下臌脹

臌脹一症向無對症良藥自臌脹無憂丹發行以來活人無數服過者近稱謂人間仙丹也定價全料二十元半料十元試服一盒五元外埠可從郵局函購寄費加一服無效驗退藥還洋並印有詳細說明書其病源功用服法均一一載入函索附郵票五分上海麥家圈倘仁里底正威藥房啟

爲父與稺子均患胃不消化

章廉士大醫生紅色補丸療治其父　嬰孩自己藥片調治其子也

章廉士大醫生創製之聖藥有不分年齡之奇功是以章廉士大醫生紅色補丸及紅色淸導丸爲成人之良藥嬰孩自己藥片係專爲嬰兒及小孩體質相宜之藥即如蘇州電報局司事毛西河先生之閱歷足徵章廉士大醫生紅色補丸有醫治成人胃病之特效嬰孩自己藥片有嬰兒胃疾之功用矣毛西河君來書云久耳貴藥房出品之紅色補丸頗奏奇驗然曾未一試比年以塵事稍繁每至食後必欲作事此僕之恆情詎知食後即行勞心作事於是飲食漸減咸謂消化不良宜服易於消化之劑中西參用均屬罔效乃思得貴藥房之紅色補丸遂至市上購得一瓶服後飲食驟增精神亦因之大振此皆紅色補丸之所賜也又小兒天靈生初三月乳母乳汁稀微不能充小兒饑腸乃輔食愛蘭百利代乳粉及蘇州茶食鋪出品之代乳糕食量過多小孩身體似覺不舒服於是可購貴藥房出品之嬰孩自己藥片服後遂覺活潑可愛且肥胖異常一家鍾愛實無倫比貴藥局出品之藥均有亘效僕感激之餘特書數行以誌鳴謝

毛西河先生及其公子之玉照

章廉士大醫生紅色補丸之功力不分男女乃是天下馳名專治血薄氣衰　腦筋虛弱　少年斲傷　胃不消化　瘋濕骨痛　筋肉刺痛　胸肺萎弱　山嵐瘴癘　熱病之後以及婦科各症尤爲神效凡經售西藥者均有出售或直向上海江西路六十號章廉士醫生藥局函購每一瓶中國大洋一圓五角每六瓶大洋八圓郵力在內嬰孩自己藥片每一瓶大洋六角每六瓶三圓郵力亦在內收用郵票

衛生小書老幼相宜

茲有精美小書名曰衛生常識以及保赤妙訣如欲索取即須寄一明信片至以上所列地址原班郵送不取分文

康建　使爾　凡能　清導　以何

紅色淸導丸能使閣下康健可保常無疾病相侵也大便祕結肝經失調爲頭痛疾病之由膽汁不和痔瘡痛苦往往釀成各種病痛紅色淸導丸可免以上諸患因其功能平肝調腸故也腸胃淸潔有序身體自必爽健矣廣東惠州河源縣太平街又昌號劉松亭先生來書云鄙人曾患痔血症業已二年初因煩勞衆大腸濕熱閉結所致遍延名醫嘗試各藥罔見效驗危在旦夕無法可治及試服紅色淸導丸非但舊疾盡除而且身體精神倍增此丸誠保人生之保障環球獨一無二之聖藥也閣下如患口氣穢濁皮膚粗澀大便乾結肝火上升頭痛頭暈試服紅色淸導丸可也此丸雖微小功力誠出自天然也蓋利便之妙品如尊處無從購買祈即寄郵票大洋六角至上海江西路六十號章廉士醫生藥局原班郵奉一瓶淸導丸可也郵力在內

惠而康西菜館　南京路十八號　電話中央二〇九四

本館聘請優等廚司專辦上等西菜精製茶點烹調淸潔招待週到座位寬暢鋪設幽雅甚爲便利顧客起見特備常年菜券每本十二張售洋十元彙備早茶券每本念四張售洋一元諸君隨時購買格外克己如蒙賜顧無任歡迎

上海中西名醫一覽表

本社以副病者之需要特將滬上著名中西醫士彙集成表在本報專闢一欄詳載各醫士之科目地址門診時間電話碼俾求診者不致盲從並可同登壽域也

中醫余潤之　內外科　備有專治七十二種喉症神針危險之時立刻見效　地址英界馬立司淡水路對面高陞里七五號　時間門診上午十時起下午三時止逾期出診　電話西三八三三　分診所大世界斜對面福昌里鍋二家　門診下午五時起十時止

西醫戴和之　專醫花柳皮膚眼科　滬上繁華甲於全球而每年統計因患花柳而未經有經驗之醫生診治有致死亡或殘廢不知凡幾流毒社會弱國病國其害甚於洪水猛獸故特設診所於滬上又以診爲諸君各界服務所醫者特不問晝夜就設立病家之顧同胞以便間診夜診於晚注意之門診上午十時至下午二時出診時至十時夜診七時至十時診所法租界東新橋首菜市街仁義里口

中醫余默敏吳碧霞兩女士分診所啟事　僕輩無他長隱于醫者久尙能發其奧闡其微求治者輒應手效以故接踵者有可計遠道者感不便爲一大家病者所計分診所便再以時同診之外會起上午九時在新興路光北公館里三本路新爲大格一至三時會在石路五馬路口新普慶里分所

中醫李憲章　專治內外婦幼瘋喉花柳等等　診例　門診上午十時至下午三時止　出診下午三時　診金　內科六角外科八角　出診本界二元四角越界加倍　地址孟拉納路愛多亞路口

西醫張紹修　診例　時間上午十時門診至下午四時出診四時後　診金　門診一元出診二角五元五角（手術注射另議）　診所　愷自邇路二百八十號利華工廠一號錄人診察所　電話西一四五三

應永峯　牙醫專門研究　牙科材料美　讓品牙需用歐蛀牙　藥國鑲嵌是均毫　名痛拔牙永不復　止苦牙等套磁　無凡痛橋均用金　發牙濕鑲全口粒　托與生成異　牙曾波路　診所路口四川　永寧牙醫局　應

李惠民　專治眼科診所　寶山路升順里廿二號

西醫章景泰　時間上午十時至下午二時門診　名醫出診下午二時至四時　後掛號金一元　出診金五元角　診所四川北路厚德里第一弄零九號

吳玉孫　內外各科專治花柳白濁新久針術電療　並專治包愈限日　診所六馬路福裕里弄第一家　電話中央二五〇六

精神互助醫院　西醫許良濟　專治花柳皮膚新久濁疥癬洋煙治戒院址尼南禱路北九百五十二號

德醫江逢治　（花柳肺癆）（痔科）診所　下午一時至三時　四川路三號四時　至大沽路千二百四號　電話中央三四八

儒醫俞丹林　先生向在虹口寶華里現新設分診所在天津路乾記弄口第二個石庫門內診男婦傷寒大小調理氣喉痧疫吊腳痧班疹瘰螺二時開診

德醫朱仁芳　內外花柳皮膚等科　診所　法界愷自邇路二號　門診九時至上午十時　出診二時至下午四時　一時以後

西醫生植藥診所　法租界吉祥街　吉安里二弄　統治內外各科　花柳午後　例診七時至六時　出診以一元　號金大洋

南洋高級商業學校校醫周邦俊醫師　統治內外各科　應用各國新法　注射療治　所一跑馬廳　品香隔壁一診　○一號話中央一九　克路一任宅　話西五壽里一五六　夏季特別注射　防霍亂針每洋一元

電器實業家注意

本行爲英國著名製造廠十餘家聯合組織專辦本廠自造各種透平發電機方棚馬達邵波煤氣引擎煤氣鍋爐地實爾老牌黑油引擎普通黑油燃油引擎各式電機電報電話材料凡電氣廠實業工廠所需之全部機器均可完全承辦如蒙……

馬貢子貞鬻字

楹聯四尺十二元　屏幅四尺八元每　中堂四尺十六元　橫幅四尺十二元　條幅四尺十元每尺加一元　斗方冊頁每方十二元　額字……　收件處本埠……

本報覺悟欄 九年七月份起 發售彙刊 現七年八月份已釘成 每冊洋三角 外埠須加寄費五分 欲購從速

週期之中外紀事本末 國民通信

本通信精採中外重要新聞以詳審之觀察成系統之編紀注重於世界革新事業之按週報告閱者得此一紙可以最少之腦力最小之時間瞭然於一事之前因後果又以頂層全刪篇章較小裝式最便檢查此尤覺於留心世變者有莫大利益也自八月二十九日開始每逢星期三出版本埠零售每份銅元二枚國內郵寄每月一角全年一元可以郵票代價外郵寄每月一角五分全年一元五角函索即寄 發行處上海白克路同益里一號本社 代訂處上海棋盤街民智書局

萬源昌義記珠號

本號向設在新北門內舊校場專售新光精元珍珠等貨至五十餘年貨品精良早荷顧客贊許定價克己九折無二包退包換竭誠相待毫無虛飾兼收精元珍珠特別優價倘蒙惠臨無任歡迎之至

華洋醫院開幕廣告

本院開幕伊始診治內外各科近以花柳病日多另備梅毒專科冀正德國獅牌六零六無痛注射一切花柳毒症保可除根來院醫治一月內不取醫金特此奉佈 時間上午九時至十二時下午一時至四時 院址上海東新橋街南口寶安坊左街二十九號

雙妹老牌 雪花膏 廣生行監製

總發行 上海南京路 杭州太平坊 南京下關 廣生行啓

稻雞牌化粧品

花露水 生髮油 固牙粉 四季霜 益身粉 果子露

各位請用稻雞牌化粧品 就知道香味是好－好－好

除根 道濟胃氣散 每盒一元 急救道濟十滴水 每盒四十瓶九角半 立除百瘡 道濟馳名藥膏 每盒三角

本主人悉心研究所出各種化粧品均屬價廉物美用過諸君方知不謬 廠設上海閘北新體育會路六十號 發行所上海閘北寶山路寶昌路口 道濟大藥房啟

哈蘭士醫生秘製

清血解毒 六零六

內服藥水 外搽藥膏

花柳梅毒瘰癧癰疽瘡癬疥筋骨酸痛四肢痲木半身瘋癱婦女月經不調赤白帶及小兒胎毒熱癤等症病狀雖異其發生之原理莫不由血毒血熱風濕所釀成故施治之藥必以清血解毒去風理濕為有効 六零六內服藥水本藥房發行最早之聖品諸君有患上述諸症欲圖根本治愈者請速服此藥定獲奇効（每瓶洋一元七角五分）六零六外搽藥膏與內服藥相同專治外科一切大小瘡毒潰爛其患搽敷此膏功能生肌拔毒其效如神（每盒洋一元）（樣盒洋二角）

上海四馬路太和大藥房發行 各埠分號及各藥房均有批售

奇驗秘方 瘡毒寶油 瘡毒

介紹夏令合用之國貨 靜佛

鴻大線球 製國貨線球鴻大工廠係喻鴻泉君所創設、為首先創、為各郵所推重、該廠成立以來歷有年數、其信譽已、該廠出品到達、國內各大商埠以及南洋群島均有、路起建新廠、不久遷往辦事、並添製機件擴充範圍、並可代客染做絲光、惠顧者、歸鶴臨北福建路中泰鴻接洽可也、

國貨油漆 油漆不但為日常應用之品、且具保護器皿與清潔之可能、凡衞生家、經濟家、需用者尤廣、君若購置若干、以備家庭中之應用、則振華公司之飛虎牌雙旗牌最為相宜、無須加油調製即可應用、該公司批發所設在美租界天潼路一〇六號、

粵昌卡紙 粵昌照相卡紙公司之應雄獨立牌、為照相同業最有信用之出品、自經濟絕交後、該公司營業愈見暢旺、業設工場於七浦路一一四二號、其發行所在七浦路桃源坊口云、

協大工廠 本廠在民國四年間成立、為首先創辦之紙線線球廠、物質精良、價目低廉、早已行銷全國、茲因定貨擁擠、原有廠屋不敷應佈、特於去年大加擴充、並添購機器數十部、自建廠屋數十間、因之出品異常迅速、自本年起、定價特別克己、倘蒙惠顧、無不竭誠歡迎、

華豐香皂廠 廠址法租界貝勒路南段斜橋西電話西二一八九 批發所美租界七浦路萬利醬園內電話北一七六七 陳志廉君、歷年成績之佳、堪為香皂業之冠袖、其四愛國運動時所創設、發起者為洋雜貨業老前輩、銷廣、出品衆多、綜計商標有五十餘種之多、其最著名者為美人、仙女、老虎、亭子、花鼠、鹿頭、百花、三美、新娘、二美、人物、西美、蘭亭、萬壽山、等十餘種、全國各大埠、以及南洋群島均有該廠出品、其批發所在上海東棋盤街「六二五號」電話為中央二六五六云、

愛國公司 專製織襪、各種布疋、行銷南洋群島、素負盛名、其五羊牌純絲襪、絲光襪、及正字地球牌毛巾等、亦為各幫所信用、茲為推廣國貨起見、門市兼銷國產物品、現當夏令、如雲紗拷綢、以及各省夏布汗衫涼帽等、均竭選精良、定價低廉、凡熱心國貨者、可一試之、地址法租界紫來街 電話中央四三五六

衫浴衣、履增出品、其工藝之進步、一日千里、今年新增雙獅牌老虎牌汗衫、尤為客幫所歡迎、函電運購頗為暢旺、除如飛艇牌軍艦牌衛生絨布、一二三四星衛生衣褲、棉絨毛各種領巾等、以及汗衫浴衣之上乘、各處賽會、皆得有最優等獎勵、均屬國品中之助云、資求抵制起見、其出品益求精良、以供愛國客商之

便襪機廠亦相率增多、惟欲得一般工廠之歡迎者、鮮為浙之平湖嘉興等處所歡迎、平湖有襪廠六十餘家、均為牡丹牌襪機、南車站浜軍營五六一振興廠之牡丹牌襪機、該廠嚴杜仿冒商標起見、已呈請農商部註冊、已邀批准矣、

煙盤香 中國化學工業社、新出蚊烟香、曾經記者試用、極有效驗、點香一盤、可燃六小時之久、當此炎夏暑氣逼人、而夜間又為蚊蟲施虐之時、若購置三星牌蚊烟香預防、俾可睡入溫甜鄉矣、

完全國貨 龍虎牌 人丹牙粉 中華製藥公司 中法藥房 總經理

請用雙喜牌手帕 中華製巾廠出品

花邊為近今最流行之裝飾品 然欲求顏色鮮艷花樣新穎者 勝德織造廠為首屈一指因之內外銷路均為暢旺 廠設小沙渡路九九九號

農商部褒獎 無敵牌牙粉及各種化裝香品

各埠洋廣貨鋪均有批發 人人歡迎 適用之化裝良品

注意 上海第一織造廠 金葉牌 部准備案 概免重征

出品 國貨線毯 廠址美租界東有恆路

農商部褒獎 電話中央七一七八 雙輪牌牙刷 電報掛號三六六〇 製造廠小西門外新馬路 發行所望平街大川通內

多福牌 富國牌 鈕扣 康腦脫路六一三號 自求鈕扣廠出品

月裏嫦娥牌 洗臉牙粉 永和牙膏 爽身香粉 嫦娥髮霜 凡士林 花露水 生髮油及其他化粧品不備載 永和實業公司出品 總發行所 上海老北門

你欲你的出品力求進步嗎？你欲你的出品裝潢美麗嗎？你欲你的出品為實國貨嗎？ 華成製罐廠可以助君進行 廠設上海英租界貴州路孟納拉里 電話西一〇一四號

註冊商標 振華染織廠 精造 直貢呢 線嗶嘰 鳳尾紗 花紗 絲格 錦綢 稅務處准免重征 第一發行所 ... 電話中央三四三八

錦華錫紙廠 製造錦華錫紙 出品精良 交貨迅速 廠設上海美界豐路北 電話東北九四六

衛生軟毛巾 三角牌 為第一 倘有各大小浴衣 毛巾 枕身 西檯 窗簾 門簾 床毯 被單 浴衣 各種 不退色

足安線襪堪稱獨步 足安襪廠各種線襪、早已行銷各省商埠、現該廠在南洋新嘉坡、設立分發行所一所、營業頗為發達、該廠所用原料如紗線顏料等、悉皆採上等者、俾愛穿五星、地球、風船等牌者、益自奮勉

三勝商標註冊 仿造各種搪磁面盆 飯碗 火油爐 等件 各處均有購用之 法租界 普安里三 批發所

此為真國貨 國人應購此 飛鴻商標 寧波 雨傘廠出品

上海批發處 金陵街恒昌 南京路

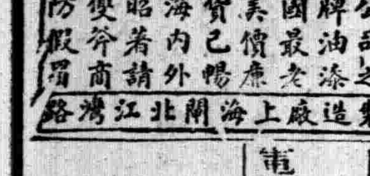

開林公司之雙斧牌油漆為中國最老牌優美價廉之國貨已暢銷於海內外信用昭著請認明雙斧商標杜絕防假冒 製造廠上海江北閘北

雙錢牌線絨 毛巾

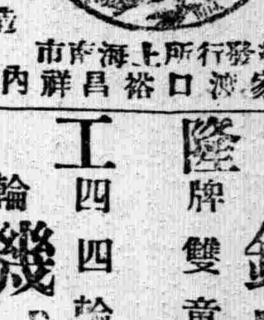

總發行所上海南市 董家渡口裕昌祥內

註冊商標 三新染織廠 精造 線呢 嗶嘰 鳳尾 花紗 錦格 線布 稅務處准免重征 廠設上海南市校場街 ...公司

中華火柴公司 自製各種安全火柴 雙兔 雙月 三輪 黃鶴 雙童 操琴 月兔 花貓 八船象 釣魚 中華 凡十二種其餘定牌不及詳載 廠設浦東 發行所上海...

恒隆工廠 雙童牌 鋼絲 雙童牌 四輪牌 機帶 皮帶 電話中央四四四一 發行 金陵街長餘里 廠設北閘北梅園路沿途概免重征

此處國貨皆由中華全國工商協會認定

信大染織廠 雙金獅牌 光紗線 農商部註冊 廠址上海西門外斜橋南

本廠已製成下列各貨 牛女和合二種商標 衛生絨布 衛生褲衫 毛絨圍巾 毛冷衫及各種手套 現在天氣客幫中已辦多令貨物 發行所 法租界大馬路吉如里 泰盛號 三洋涇橋北源昌里

興祥棉織廠

本廠出品貨色精良一芬香耐久為國貨香皂中首屈一指 外埠人士欲購者請函索本廠價目單 金星牌 麒麟牌 雙美人牌 舞女牌 芝蘭皂 飛行牌 孔雀牌 雙喜牌 檀香皂 衛生皂 愛華瑞記香皂廠 永安公司 先施公司 及各大商店 本埠經售處

郵費外加 上海四川路中三號華工業廠通信貿易部 尚有中華綢電光綢為夏季合用之出品每尺祇售四角誠價廉物美之品也

五九書邊	每條一角
中華綢 闊念八寸	每尺四角
絲繜帶	每條二角
鈕扣邊	二碼一角
寬緊帶	每付五分
線汗背身	每件五角
線眼汗衫	每件四角
絲邊	每尺五分
緞包扣	五粒一角
書包帶	每條一角
剪此告白	可得九折

提倡國貨不是叫你購無益而有傷身體之物

上海美術專門學校 校長劉海粟啓

第三張 中華民國十二年九月十日 民國日報 舊歷癸亥年七月三十日 星期一 第十版

本埠新聞

國會議員謝持等反對擁黎宣言

國會議員謝持等二十人。昨發表反對擁黎宣言云。黎元洪曹錕吳佩孚皆中華民國之國賊也。案其罪狀雖異。而殃民禍國則同。去歲曹錕吳佩孚擁戴黎元洪入京資爲傀儡。僭行大總統職權。吾人以名器不容僭竊。國法不許矯誣。曾大聲疾呼昭告國人。並不憚再三起而詰責。及本年六月。黎元洪爲曹錕所逐。遁之天津。吾人觀之。其事固與去歲徐世昌之被逐無異。其非法僭竊同。其受軍閥擁戴同。其壞法亂政獲罪于民國同。夫以賊驅賊。有何是非可言。同人此次南下者係反對曹錕之謀獲非法大選。非爲黎氏行也。彼黎元洪之所謂總統。無論所在何地皆爲僭竊。吾人對之一如往日。決不因外界事狀變遷而稍加寬宥。近聞有失職曹吳暨黎氏親倖之流。密謀迎黎來滬。僭立政府。謂將討伐曹錕。藉資號率。大言無怍。聞者動容。然按諸實際乃大謬不然。夫黎元洪曹錕者均賊也。以賊討賊。就使有成。不過賊與賊自爲消長。而國之有賊如故也。而況黎元洪以恇怯貪鄙頑鈍無恥。著於天下。見利則趨。臨難則避。事實昭彰。在人耳目。前者手握符璽。僭居大位。雖曰非法。而北方各省同在轄下。苟欲討曹。何待今日。然且未損曹吳毫髮。所謂裁兵廢督以集事。其誰信之。彼反對曹錕各。徒爲大言欺世而已。今已喪家亡命。逃死不遑。而謂利用廢物。可者。自始未承元洪爲總統。而謂一經遁地。即能秉承命令。又誰信之。是故忠於謀國者必不爲此無益之圖。然而彼曹非不知也。所以必用元洪爲號召者。蓋欲在上海假設政府。樹置官吏。乘間相賣。且以自娛。此其所急也。一面以反對曹錕爲名。以聯省委員制爲餌。使滇黔等省墮其術中。並陰結陳炯明。納交吳佩孚。陽破壞目前討曹之護法政府。然後由吳佩孚等迎此非驢非馬之政府以入京。而若輩之大功成矣。所謂討曹者。任使曹錕不與黎元洪爭總統耳。所爲擁黎者。圖復六月十三日以前之原狀。仍授曹錕以僭竊之機耳。國人思之。此曹之計若售。軍閥之爲禍非如故耶。國賊之竊位非如故耶。紛紛擾擾。徒苦吾民何爲者。夫共和之爲治。惟了解民治者乃足與謀。吾人之反對曹錕。誠以其人其事。實爲民治大梗。欲謀共和之實現。非排除障碍澈底改革不爲功。吾人于此。苟可以和平之道得之。固屬甚善。苟其不能。則愛國男兒之死于是者。固已前後相望矣。護法政府之與曹錕吳佩孚戰。又已半載矣。吾人爲國爲民。反對禍國害民之曹錕。何敢獨寬於禍國害民之黎元洪。事理具在。眞僞難淆。便欲隱忍。義何可已。故無論何人。如無愛國之赤忱民治之識力。而妄思濫竽公僕。竊位禍國者。吾人皆極端反對之。若曾負大罪於民國而不識共和爲何物者。吾人更極端反對之。於曹然。於黎然。於類似曹黎者皆然。今特鄭重聲明。吾人之於黎元洪。反對之與反對曹錕等。其有人與於擁曹擁黎之役者。吾人反對之與反對曹錕黎元洪等。特此宣言。國會議員謝持張繼呂志伊覃振丁惟汾盧仲琳王安富凌毅彭介石丁雋劉棨棠于恩波茅祖權于洪起王樂平丁超五張善與楊介升劉峰一鄧天一于恩波

九團體拒絕黎元洪南下

▲各界聯合會等致黎電

各界聯合會等昨致黎元洪一電云。天津黎宋卿先生鑒。本日決議以公南來。徒滋紛擾。決拒絕。請察照。全國各界聯合會中國勞工同盟會天職同志會工商友誼會江蘇公團聯合會江西自治同志會江蘇履業公會中華工會新安徽建設討論會同叩佳。

黎元洪有今日抵滬說

▲隨行者饒漢祥等數十人

黎元洪屢傳南下醞釀已久。昨據某機關確息。黎氏於七日包定專輪由津啟椗。約今日下午抵滬。隨行者饒漢祥等數十人。住居何處尙未確定。

○ ○ ○

田桐電賀譚延闓

國會議員田桐前日致電譚延闓云。長沙湘潭探送譚總司令鑒。義軍奮起旬日格湘。今者小敵以怯取之。師克在和民不可欺。假竊名義奸何能售。君子喻義於兵亦然。自古變夫逞氣思得兵以遂其野心則亂長。士子伏義思得兵以展其抱負則亂平。三湘七澤原爲四戰之區。來古日大難人方爲公慮。以桐竊之。今與亡成例。大抵小克大。弱克強。儒克驕。衰克暴。屢敗克常勝。儒將克武夫。人心厭亂善戰者將服上刑。謹賀。田桐叩陽。

張知本斥僞國會延期

國會議員張知本昨發通電云。全國國民公鑒。北京僞衆議院通過延長任期案。議員化爲狐鼠。僞會不當城社。國如有人盍起而撲之。張知本佳。

請看此輩北去議員

北方國會招待滬議員北歸各節。慶紀前報。昨日又有南京來客抄得王雙岐等復電云。保定巡使署李涵琴兄鑒。昨日有李芳楊蓮溪閻與可周慶思張海若回京。今日又有張魯泉徐寶田潘江古式張漢章陳祖烈黃翼陳鴻疇李安瀾九人回京。照料上車。王雙岐郭步瀛林炳華任鍵香微叩印。

追悼美總統哈定大會紀

▲到來賓一千四百餘人

昨日下午中國各慈善團體宗教團體等。在南京路市政廳追悼美國已故大總統哈定君。到一百三十餘團體。中外來賓一千四百五十餘人。中外來賓均服常禮服。佩哈定君遺像徽章。頗極嚴肅。開會詳情分誌於下。

▲會場內之佈置 演台正中置哈定總統遺像。四周圍以鮮花。台頂懸黑布縵帳分張演台四旁。台下最前爲外賓席及官長席。後爲來賓席。月台設奏樂處。到會各團體代表徐乾麟袁履登孫仲英等均分任報告及招待等職務。主席朱葆三君。二點三十分鐘開會。

▲追悼會之秩序 (一)主席朱葆三報告開會宗旨。(二)奏樂。(三)天主教各團體代表陸伯鴻簡單演說。(四)中國紅十字會代表盛竹書簡單演說。(五)奏樂。(六)耶穌教各團體代表吳金鏞簡單演說。(七)華洋義賑會郭主教代表孫仲英簡單演說。(八)奏樂。(九)上海中國濟生會及各慈善團代表王一亭敬致誄辭。(十)美領事致答詞。(十一)主席請到會各代表起立表示哀悼並默禱三分鐘。(十二)奏樂散會。

▲各團體之誄詞 (一)(中國濟生會等)自古銘金勒石。惟道是尊。於今頌德歌功以和爲貴。如大美國哈定氏大總統爲人民公意所選舉。享全球崇拜之光榮。涖任雖二年有餘。正位即萬端畢理。出身資格高尚冲和。行政方針主持中正。與憲法相表裏。非私意所主張。聯絡華才。組設內閣。國內之一切事宜和衷共濟。國外之列邦交際誠意相孚。其偉大之政策爲民所欽感者。厥惟華府會議、消弭專制雄圖戰爭私利。促成世界各國永久和平。空前絕後之會場震古鑠今之論議。出水火而登袵席。乘玉帛而化干戈。與會者俯首傾心。聞風者銘肌刻骨。此其關懷各國固已事事親和。而其待遇中華尤爲殷殷周切。復土地則保我主權。防災難則救我饑饉。自發起導淮之議。即贊成籌款進行。將使蘇皖數百萬人民。脫離苦海。行見淮流千萬頃田畝盡化膏腴。以慈善之本心。行慈善之實事。故其協助教會益臻完善。維持紅會務極周詳。肩巨任而勿辭非一言所能罄。同人等感懷遺澤緬想豐功。其靈顯上徹天衢。其精神長留宇宙。所願踵其成規師其美意。遵守其職案而賡續其事功。從此繼起有人施行勿替。則如我哈定大總統者。乃難再見於美國更且叠出於各邦。悉底大同。共趨正軌。荷上帝之垂佑萬世而相安。此則我各慈善團聯合追悼而默禱和平永留紀念者也。(二)(天主教各團體)孔子云未知生焉知死。竊以爲生也死也一也。生之日即死之始。死之日即生之始。孔子不云乎。朝聞道夕死可矣。得其道以死者雖死猶生也。失其道以生者雖生猶死也。美國前大總統哈定公。秉性慈祥抱與爲懷。其國內政績固無論矣。而於之召集華盛會議。剷除世界軍閥創造世界和平。豐功偉績有口皆碑。且嘗籌集巨款拯救歐戰災黎。而中國前年水災亦曾享受其惠。今也噩耗傳來全國痛悼。竊謂哈定公爲得其道而死者。我等當祈求天主。俾哈定公之靈魂得享永生之福。耶穌曰和平者乃眞福。慈善者乃眞福。哈定公眞其人歟。今日中國現象不堪言狀。即世界和平能否永久維持尙爲疑問。伯鴻謹代天主教追悼哈定公驅殼之暫死。頌禱其靈魂之常生。而並爲世界各國共同祈禱。有如哈定公者出而維持世界永久之和平。是爲至禱。(三)(中國紅十字會)維中華民國建元之十有二年九月九日。中國紅十字會駐在滬江得美京紐約來電。驚悉大美國大總統哈定以病薨於位。訃告所至萬姓悲號。瞻仰遺徽緬懷盛德。肆於時夏臭罄哀思。茲集合滬江慈善團體開會追悼。其辭曰。於鑠美京。翼翼哈定。天視民視。天聽民聽。博愛恤兵。僉曰明聖。華府同盟。人道戰勝。惠我中原。惟忠與信。振導和平。國之孟晉。天胡不弔。梱棺遽殞。追維峻德。永言配命。(四)(耶穌教各團體)世界共和國總統薨逝者固非大美利堅前總統哈定君一人。我上海團體未聞開聯合會追悼某某總統之薨逝者。且我國自共和建設以來。而總統之薨逝者並已有二。茲對於遠在美利堅之哈定總統。其薨期已相距月餘仍懷無限之痛惜。不可形容之哀悼。非有私也。實以哈定總統之薨逝與世界和平有絕大之關係。以哈定總統本基督之和平主義。在華會發表其主張。出其全力以謀世界和平之幸福。無如功未竟而人已去。此不獨我最衰弱紛亂之中國較有關係。嘗且追悼之情。卽强固安寧之友邦一旦失此和平主義之總統。亦無不同深惋惜。然吾人稍可自慰者。哈定總統乃基督徒之一分子其在世界服務上能盡力宣傳基督之和平福音。軀殼雖壞精神永在。其薨逝之日。即其息勞享福之日。故在吾人爲可悲在總統爲可樂也。不但哈定總統之精神永在。且哈定總統之言論亦永遠不朽。雖世界和平一時尙難實現。然此種高貴之主義灌輸全世界必有感應之一日。可無懷疑。且繼任總統柯立芝君就職宣布擬依守哈定總統之政策。及來與哈定總統之同志合作。是哈定總統可謂雖死猶生。深望今日到會追悼諸君一視總統遺像。大得其感動力同懷熱烈之精神。躬行和平之主義。由個人以及社會。由社會以及國家。由國家以及全世界。則哈定總統在天之靈。亦必嘉納今日之追悼會矣。(五)(華洋義賑會)今日開會專爲紀念前美總統哈定氏豐功偉績。鄙人與朱葆三先生年華洋義振會忝居會長。受會中全體之囑託代表到會。謹貢簡單演說別的位。因其他各會悉屬華人所公立。惟敝會凡華洋人士合組之團體●協謀華人公共利益。其已滿之成績姑不必論。但敝會民國九年二十五日成立後。於此三年內承中外各界委託辦振款達五百餘萬元。均經華洋人士共同監視散放之。深悉哈定總統與美國人士極爲關懷。且捐助亦不少。各慈善團體與敝會。今日聯合開追悼會。咸感哈定總統提倡各項慈善事業。足使中國人民。敬愛不置。其偉大政策。謀世界永久和平。普及愛人如己主義。尤爲華人佩仰無既。盻哈定總統。在華會發起施行之巨劃。卒底於成。鄙人等對於哈定總統家屬。與美政府人民一致表示哀思。惜此世界至重要之偉大人物。已得永生。榮歸天路。惟願遺型永在。俾人人得奉爲圭臬也。

▲美總領事答詞 各團體致誄詞畢。由副領事台維史代表致答詞云。(總領事赴日)各團體今日此舉。令余感慨滋多。哈定故總統生前行爲。如此爲華人所贊美。寔可感歎。惟哈定公雖死。而其精神及全美人民。與新政府。仍將繼續此項主義。以底於成云云。

▲美國務卿之謝電 台維史出美國務卿來電。大意謂奉大總統命。以中國慈善團體。有聯合追悼哈定總統之事。請代表美國人民。及本大總統。共致感謝之忱。特聞。

▲到會各團體 廣仁善堂 義賑協會 惠然軒 至聖院 基督教協進會 浸會堂 慕爾堂 懷恩堂 長生會 福音堂 天安堂 四明公所 至聖公義會 普善山莊 普益習藝所 中華公益會 新普育堂 長老會 滬南慈善團 仁濟善堂 婦孺救濟會 濟生會 復善堂 位中善堂 保安堂 聯義會 棲流公所 同仁輔元堂 佛教慈善會 華洋義賑會 紹興同鄉會 甯波同鄉會 青年會 紅十字會 總商會 貧兒院 保嬰隊 救主堂 聖公會 樂善堂 台州義振團 普濟壽材公會 中華義賑會 上海道院 寰球學生會 城北慈善會 崇文會 綢業聯合會 全國各界聯合會 蘇州同鄉會 東北城商聯會 廣東金銀公會 工商研究會 福生局 廣益堂 錢業公會 上海慈善會 上海孤兒院 監理公會 洋貨公會 閘北慈善會 浦濱公益會 廣東浸會堂 園範工廠 上海學商公會 日報公會 汕頭青年會 基督教勉勵會 公教進行會 滬西商業公會 湖州同鄉會 汕頭浸信堂 滬北浸信堂 安息會 新聞聖彼得堂 中國協濟日災義振會 交涉使署 輔元堂等一百三十餘團體代表。官廳方面有護軍使代表許人俊。交涉員許沅。江海關監督姚煜。上海知事沈寶昌。會審官關炯之等。美人方面有中美協會代表芬特來。美商會維廉。美副領事台維史等。

兩軍艦將歸併滬海軍

▲海容……應瑞

駐防閩省馬尾江之海容巡洋艦。及應瑞練習艦。現擬同時歸滬。歸併滬獨立海軍林領袖部下。以期一致行動。昨爲駐滬海軍司令部得悉。已令各軍艦預備歡迎矣。

川沙學界請禁大同教

川沙縣教育會呈省長電云。南京韓省長鈞鑒。近有川人自稱宗教大同會徒李燦東。突來川邑。謬言傳道。招集男女四百餘人。混雜一處。夜間開會。行爲殊屬詭祕。凡入會者必令一一設誓。不准宣揚。並稱大難將臨。人入我教。即可超度。脫離災劫。危詞聳聽。乘機斂錢。詭令人絕食求道。尤屬荒謬。且復廣發驚人妄謬之傳單。欺世惑衆。擾亂人心。鄉民無知。謠言紛起。惶恐萬狀。殊礙治安。查有世界宗教大同會宣言書內。載本年三月間呈奉內務部教育部京師警察廳批准立案。閱其章程宗旨。原以發揚基督猶太儒釋老回六教眞理爲主。今該教徒專事欺騙誘詐。舉動荒誕不經。與該會宗旨。截然不符。竟欲在川設立分會。擬請川沙縣知事立案。聞知事據請鈞示以定准否。敝會爲地方教育計。爲社會安寧計。似此邪說惑衆。無論其爲世界宗教會大同一派。斷不能任其自由設會。致滋擾治安。爲此檢呈。該會傳單據實詳陳省長。迅予令縣嚴禁集會。以安人心。而維風化。不勝感禱之至。川沙縣教育會多。

浙省派定聯席會代表

各省聯席會議。奉川滇粵各省均已正式遣派代表。滇省代表王九齡已在途中。十餘日後即可到滬。昨日該會議籌備處又接浙省長正式推派代表電云。聯席會議籌備處鑒。聯席會議。浙省派鄒君漢祥全權代表列席。特此電達。盧永祥張載陽庚印。

各界一致反對米糧弛禁

日總領事矢田君聲明日本積穀尙敷災民之需。以後可無需運米前往等語。是中國米糧弛禁。當可作罷。惟近日各地販濟日災。採辦糧食運日。因之各地米商多乘機居積高抬米價。昨日市價機器米已漲至十一元六角。將來如不設法補救。則米價尙須看漲。玆將各界反對開放米禁之意見併誌如下。

▲教育界 上海教育會昨致江蘇省督軍及韓省長代電云。督軍省長鈞鑒。日本遇災。高代通電欲弛米禁。巧借救災卹鄰之名。陰行頭會箕斂之術。蘇民正苦米貴。何堪加此漏卮。請本保境安民之旨。中禁勿弛。上海教育會會長賈豐芸。副會長曹棣叩佳。

▲工商會 工商友誼會發表意見云。此次日本巨災。各界連日集會救濟。工商界亦頗具熱誠。不圖奸商借此機會夾帶販賣。並聞北京高凌爵將有米食弛禁之令。正予奸商以好機會。不知滬上米價已漲至十四元有奇。若再聽其望皐販賣。危險不堪設想。昨報載中國協濟日災義販會職員孫君仲英之宣言。足見日本現在並不缺少米糧。足見假此日災爲名者實行其牟利之私而已。本會觀此情形。民食攸關。特不憚煩言。一再切告。絕端反對弛禁。並望各界特別注意。惠及小民。拜賜實多云云。

▲救國會 救國聯合會于昨日下午開會。方振提議現聞駐滬日領已聲明救助無須華米。而此間米價素昂。奸商聞風不無貪圖漁利。乘機增價情事。應由本會加以制止。多數附議議決一面警告各界注意奸商行動。一面致電蘇皖當道請其勿受奸商愚弄。全體贊成通過。議畢散會。

▲商聯會 (一)山東路商界聯合會昨函各團體函云。(上略)我國近來米價之騰貴。實可歸咎于私米之出口。今因日本天災之故。聞有奸商。借救災恤鄰之美名。請求正式販米出洋。聞前日北京電。謂高凌爵等。已公然發布穀物弛禁令援助日災。○食物之種類甚多。奚止糧食一種。即非援助糧食。而吾人果能捐助巨款滙交該國。震災機關。任其自行採辦。則較之直接供以糧食其有異乎。今穀物弛禁令頒布後。一般奸商將乘間私販出洋以圖厚利。如是則我國之米價從此愈昂。而禍患之及於我平民將不堪想矣。望關心國事諸君。其急起圖之。(二)吳淞路商界聯合會致兩總商會救災大會各董事函云。(上畧)輕弛米禁從井救人。危險頗多。此間同人等極端所反對也。貴會爲國民保障。一言重輕。尙望深思遠慮。有以兩全之也云云。

電商自治機關任期

江蘇縣議會聯合會昨(九日)電南京省公署云。南京韓省長勛鑒。讀貴公署第二八○號代電。以松江縣知事。各級自治機關自奉到恢復通令之日起。即應與遵令停辦之日兩相銜接。任期當然繼續併計等因。查昔年停辦事出非常。中亘十年。機關停滯。則今日之恢復。百廢待舉經緯萬端。頭緒紛繁無異創辦。或則辦理補選。或則繼續組織。在在需時。動輒數月。或縣知事稍涉延宕。曾幾何時任期已滿。顧名思義恢復云何。口惠而實不至。殊違吾公等重民治之旨。敬祈俯賜省覽。對于各級自治機關停辦以前。則貴公署內務科有案可稽。通令恢復以後。應請將自治機關由各縣呈報正式開會之日起算。使各終了任期。以昭實在而免觖望。實爲公便。江蘇縣議會聯合會叩佳。

律師協會浙代表返國

赴菲律濱師協會浙代表沈曾喬昨日返國。由本埠中華法政學會派員招待。三數日後即須旋杭。

國民週刊第十二期出版

陳炯明和顧維鈞(金巖)……革命問題與制憲問題(陳順遠)……論國會延期(秋山)……美國人對於我國制憲問題之片面觀(劉伯倫)……建設新國家

誌 杜靜仙婦科聖手

吾婦素來虛弱。懷孕五月。腹腳大腫。昨忽小產。血崩不止。命在旦夕。幸承梁榮廷兄往延。杜靜仙名醫。立方。生地黃炙黃芪全當歸各二兩。淡附片條芩炭各二錢。地榆炭血餘炭各五錢。黑炮薑炒蒲黃川芎炭各一錢

謀洋務職事之利器 另設暑假班限暑假期內畢業 本社發明開聯制打字專科已十六年功課完備教法精善淘爲各打字社冠現備洋行通用新式機器數十餘種並不變同學來學即能閉目打字三個月畢業就業保薦記帳記錄等便利能作用各種機器并贈章程欲閱詳章來取虹口乍浦路聯安里振華打字學社啟

上海各方面對於日巨災之救濟

▲進行未見稍懈

本埠各團體籌賑濟日災。昨日仍形忙碌。前晚傳說昨晚八時昌興公司有輪抵滬。時各團體遣派代表往本埠招待。等候許久。未見到來。後據公司中人言。須本星期二始可有船到埠。現協濟會方面。已商准海關。如有船進口。先期通知。以便通知各同鄉團體前往接待。又目下籌辦各項賑品需款孔亟。協濟會爲各團體認捐數目該會已函催照撥。以資應用。至其餘各種情形。彙紀於下。

▲廣肇公所議拯同鄉 昨日下午三時。廣肇公所爲籌賑被難粵僑召集旅滬粵團體開聯席會議。到者香山旅滬同鄉會。嘉應旅滬同鄉會。粵僑商業聯合會等四團體代表。公推謝碧田主席。主席報告謂此次日災之烈。爲亘古未有。凡屬人類。莫不悲悼。本會尊忝爲團體。自應起而爲恤鄰之舉。一方面又應招待由日回滬同鄉。惟來者人數衆多。須合羣力爲之。請討論籌賑方法。當守華建議。吾全粵公團先組織一籌賑總機關。可定名爲旅滬粵人籌賑日災聯合會。每團體舉代表二人。並請本公所業已舉定馮少山歐鏡堂爲代表。另由本公所將本日本會情形。通告未到團體。請其一致加入。並定星期二下午二時開正式會議。着手進行。預備星期三招待來滬被難粵僑。以重鄉誼。議決照辦。乃散會。

▲教育界議決救濟辦法 上海縣教育局上海縣教育會發起之救濟日災會。昨日上午九時在尚文門內縣教育局開會。縣立各學校校長之到會者爲農壇王佩五。梅溪徐芑洲。崇正曹肅雲。際德劉柏生。務本張懷之。和安毛吉生。高昌沈驥千。朝宗潘友梅。縣立一高朱有章。敎育局長李頌唐。縣教育會正會長賈叔香。縣知事公署教育科科長錢灝齋。縣視學朱伯華等數十人。由李頌唐主席。賈叔香紀錄。開會後。主席略謂此次日本發生之巨災。爲亘古未有之浩劫。人命物產蕩折無遺。中國僑胞在日之遭難者數難縷計。吾人發起斯會。希望吾學界勷贊襄助。俾得募集巨款協謀救濟云云。次由賈叔香錢灝齋朱伯華等相繼發言。大致均謂救災如救火。急不容緩。主張由各校設立勸募隊分道出發。挨戶勸募。應由教育局製成旅帳捐簿收條分發各學校備用。以資一律。次由該會之各學校校長討論之下。決定辦法四條。通知各市鄉學校一律照辦。至十一時始議畢散會。茲將議決案錄下。(一)定於本月十五日開各校成立救濟日災會(二)勸募隊即日分道出發。按戶勸募。並由職員學生自己認捐。勸募隊預備存儲捐款之竹筒及旗幟(一上書救難或救災兩字樣)等。(三)收據用救濟日災會所刊發者。填貼捐戶大門外。私立學校設立勸募隊者。其捐款簿請向教育局領用。(四)各市鄉小學校設立勸募者。辦法同上。

▲華甲船出發之準備 協濟會昨接吳光宗來函云。敬啟者。弟昨晚到甯。華甲赴日拯救。已將尊意轉陳總司令。惟昨奉海軍部電。以政府倡議救恤日災。決由政府聯合各界組織日災協濟會。需華甲運船由海軍批配員兵運載大宗糧食藥品帶同紅十字會男女會員前渡拯救。並送回我國被災僑民及留學生。所需經費一切由會籌撥等語。現華甲已飭預備。其經費並已由歡署電部迅撥矣。再華甲懸掛海軍旗。可免海關過問也。吳光宗啟。

▲福建同鄉會方面 福建旅滬同鄉會昨日召集各業幫同鄉於下午三時開會。沈次裳主席。報告實況畢。討論招待回滬同鄉辦法。經衆決議以南北三山會館泉漳會館興安會館四處爲招待所。準備牀鋪飲食並舉定招待員。負招呼日災回國同鄉之責。計推定招待員沈次裳郭北觀林作文史家麟黃少泉黃文周陳壽凡鄭月波黃玉富任溫如等十八人。準備于星期二備車到埠招待。以敦鄉誼。

▲中華學藝社昨開會 中華學藝社昨日開會。由鄭貞文主席。并推舉何公敢陳掖神阮湘溫省城高銛徐世民林選雄余祥森夏韶玉爲臨時幹事。朱念祖何崧齡溫省城爲募款代表。并議決募款方法於五時散會。又因汪精衛張溥泉先生有留東學生救濟日災會之發起。由朱念祖鄭貞文吳聽圖前往磋商云。

▲煤業捐炭二千件 煤業助送炭二千件。每件計價一元五分。新銘輪赴日。因船位不敷。祇裝一千六百件。現存四百件由謝天錫向同業再湊六百件。合成千件。以後有輪即行運日云。

▲廣東汽車公司善舉 廣肇汽車公司昨致函廣肇公所云。敬啟者。此次日本東京橫濱等埠。慘遭浩劫。惟救災恤鄰。責無旁貸。而我國華僑被難回國者日有所聞。茲悉貴公所接待被難回國同胞。至爲紉枕。并派人員前往碼頭招應一切。俾聽之下。曷勝感佩。茲公司自愧力量棉薄。不能追隨助理於萬一。惟現預備汽車六輛專待被難同胞回國上陸時接送之用以後如遇輪船由東抵埠貴公所接待同胞需用車輛時。祈預先通知敝公司并指示自何處赴何處。實在地點。俾得準備一切。以應調用。區區之意。聊表微忱。亦略盡救助之義務云爾。

▲日外務大臣謝電 日本總領事昨接山本外務大臣來電云。此次敝國震災。中美英諸國並英蘭(和蘭)各屬殖民地並自治領土。仗義競以物品施賑。其他諸外國國民。亦陸續電賜同情慰問。此實對於慘遭空前未有災禍而夙夜奮鬥之日本人民。由衷心所發之情感。凡此諸外國國民之好意。實爲我國民所永矢不亡者云云。

▲日僑募集捐款續報 昨日日僑方面又募集災賑捐款銀二萬五千二百五十一元二角。銀五千三百四十六兩。金洋一萬一千七百十七元。連同前捐總數已有銀三萬五千六百六十兩。洋七萬八千九百二十三元五角。金洋二萬九千四百七十三元五角。

▲虹口日商送賑山芋 虹口各日商昨日募集數項購山芋五萬三千斤餘。已於昨日裝船運日振濟云。

▲日僑募捐會開會 昨日下午一時。日僑募捐委員會開常會。委員長矢田總領事報告該國山本外務大臣來電。及中外各團體捐助款項物品等之收數。次由委員分別報告各案。(一)俄國音樂家定期遊藝助賑。(二)甲谷醫師會助賑練乳二百罐等救護之功。議畢定今日繼續開會。

▲日領事查禁假名歛錢 日總領事署昨以此次日本震災。中外人士賑濟捐款非常踴躍。恐有無賴借用名義募款自肥等情。昨特由領署警察長發出布告一通。籌訂辦法嚴厲取締云。

▲日海軍武官回國查災 日本駐滬海軍武官於阪中佐。昨日奉命乘船返國。(至東京橫濱等處查察災況)。并赴佐世保軍港有所接洽云。

▲對馬軍艦改駛蕪湖 對馬號軍艦前曾奉令運送糧食衣物等開赴日本賑濟。昨又奉少林司令官急令臨時改駛蕪湖駐防。其應送糧食等件則改由郵船載運云。

韓國鈞復縣聯會艷電

上海縣公署昨函江蘇縣議會聯合會云。逕啟者。案奉歌代電開。上海縣公署轉江蘇縣議會聯合會覽。艷代電悉。查本省應辦縣市鄉選舉。各縣業經本署嚴定期限。通飭遵照在案。至前編之內務行政報告書。現已擇要付印。仰知照等因。奉此。相應函達。即希查照。順頌時祉。上海縣知事公署啟。

虹口菜場食攤之清淡

虹口蓬路小菜場各食物攤戶還至三層營業後。因主顧上下不便營業非常清淡。每日收入祇及昔日四分之一。且因天時漸寒樓上風勢頗大。故多不能支持。現均紛紛向衛生處捐領樓下層攤基執照。預備改營他業。

中法出校學生近聞

中法國立通惠工商學校被迫出校學生。以假期已滿。除擇相當學校進學外。仍繼續進行在新閘路和民坊會所輪流辦事。又該校前年部立案。確係甲種實業。故按新學制資格。祇能改稱專門學校而不得即改爲大學。但出校學生均屬中學畢業。對之頗爲憤慨。教育交通兩部雖具爲澈底改組計劃。一時未克實行。聞已有八十餘人轉入京滬各大學云。

法治協進會常會紀

法治協進會。昨日下午假東姚家衖煙業公所開第七次常會。到者有俞祖芬羅任傑張家鎮湯燕嵩王開疆徐金熊蔡倪培蔡鼎成姚文壽黃煥昇陳仁琅張飛熊等十二人。由湯應嵩主席。提議案如下。(一)關於省憲問題。其已經答復表示贊成之滬上各團體。決由原代表請其推舉代表來會。發起制憲聯席會議。(二)未經答復本會之各團體。議決函催各代表迅函催詢意見。(三)議決搜集各省關於省憲之材料以憑參考。議畢散會。

皖同鄉籌備處常會

安徽旅滬同鄉會籌備處昨開常會。余谷卿主席。議決(一)弭兵會因呂馬覆電否認有軍事行動。暫不設立。孫瑞前捐洋五元退回。(一)招待安徽旅日被難同鄉。俟法公司船到滬即赴碼頭招待。並推王竹如鄂潤之先向皖籍客棧接洽。(一)和含桐城廬州旅滬米商因和含港設卡重征。特推代表鄂潤之到會陳述。議決俟請願書到會後再議。又王小山來電云。呂調元私許余節高蕪湖道尹。爲和縣乃父余壽平反對和尚港事。俟請願書到會後先致函余壽平。俟其答覆再議。六時散會。

張孝若昨日抵滬

張孝若將自歐美昨日抵滬。前日上午八時。南通各界齊集輪埠送行。退翁二老亦親送至船溫予行訓。時鈞和軍艦適泊該港。縣庭并鳴炮十九響致送。該輪昨日下午五時抵埠。各界齊集大達碼頭歡迎。

曹行鄉議長不允召集議會

上海縣地方各級自治現奉明令恢復。各市鄉議會。現正籌備進行。曹行鄉鄉議會議長康濟民。經該鄉議員劉禎祥等。兩次函催召集。昨得康復函。指爲被動恢復不願召集。其函云。(上略)溯自縣市鄉議會取消瞬已十稔。今省長迫於縣聯會之呼籲。省議會之督促。一令飛行羣詞恢復。誠意歟討好歟。一疑問也。猶特曰此是客觀的姑置之。而起視人民方面。最高議會如國會有若議長賣身。議員豬仔。喧傳報紙騰笑中外。自治歟自亂歟。一疑問也。猶特諉曰軍閥恃勢少數官僚。然物必自腐而後虫生。此最高之人民代表已足令人齒冷。即以吾省會論。議員通身銅臭熏天。議長輸價互選流會。黨派攻訐議教衝突。其他勾結曖昧等歷歷在吾人心目間。此可爲浩歎者也。幸而縣市鄉議會未恢復得以銷聲匿跡湮而不縮。可知議會之厭弄於人也久矣。要知咎不在議會而在議會中人實致之也。夫然是地方議會不可復亦不必復。諸君必有疑弟主張何以如是者。抑知純粹之地方議會可復。假面之地方議會不必復。所謂純粹者一德一心不涉私意。既見省令可以正名之曰縣市鄉議事會。即未見省令何嘗不可以稱某市鄉自治會某市鄉公民會。何必拘拘於一見省令皇皇然遽欲號召耶。否則假裝門面。一鄉雖小意見雜出。徒滋紛擾耳。諸君飽嘗世故當有與弟同深感慨者。弟於元二年間忝長斯會。當此國基肇造與民更始。約法賦與之主權在民。盛唱是時。未幾卜令取消。本以成效未見爲疚良多。茲勞諸君責令召集。既無團體之堅結。更無把握之可言。覆悚堪虞無裨事實。徒以一紙令爲依歸。再作馮婦。謂之自動直被動耳。俗語謂拾着雞毛當令箭。不且貽旁觀譏訕乎。言盡於斯。惟希諒察云云。

公廨變更華官堂期

公共公廨本屆暑假期滿後。自九月十六日起。每日訊理刑民訟案之華官堂期將有變更。每星期一起至星期五止。早堂刑事第一刑庭由關正審官與英美兩副領事輪流訊理。第二刑庭由李襄讞與英美兩副領事輪流訊理。星期六第一刑庭由陸襄讞與意副領事訊理。第二刑庭由張襄讞與日副領事訊理。華人民事訟案自星期一至星期六止。上午由俞襄讞與美英兩副領事輪流訊理。下午華人民事訟案。星期一三五由陸襄讞與美領事會訊。星期二四由張襄讞與日領事訊理。而星期四下午車務公堂則由陸李二襄讞與英美兩副領事担任。其星期五下午。俄僑訴訟案。概歸張襄讞與俄員會訊。惟洋商控告華人之民事訟案及特別訂訊之刑事案不在此例。此次更動。係由關炯之廨長主動。關君以從前堂期中西官日期俱各不同。假如星期三所審之民刑訟案。若當日未能終結。須至下星期一展審官堂期始可續審。設遇一星期一案件復多。勢必一再延期。有一二本可結之案而遷延至數星期之久者。殊非體恤訴訟當事人之道。故特將堂期變更。嗣後如星期一未結之刑事案係英領陪審。民事案係美領陪審。迨至星期三即可續訊。結束甚捷。則案牘不致積壓。關君則以此主張詢俞李張陸四襄讞暨商諸英美意日四國副領事。均皆贊同。遂決定自九月十六號起實行云。

新聞記者聯歡會開會

新聞記者聯歡會昨午在嶺南樓舉行九月份聚餐會到十四人。管際安主席。先報告張竹平爲裘國雄事來信及裘由華北上辭職函畢。經衆分項討論。決議(一)通知各會員。本會聯合商品陳列所季刊等團體。于九月十五日下午二時在甯波同鄉會開追悼會。務須准時到會。(二)追悼會經費會員每人二元。交本會會計張振遠君。開支餘數彙交裘君家族。(三)裘君身後蕭條請各會員賻儀從豐。直接送至申報會計處。(四)補舉評議娛樂體育庶務幹事。結果當選者評議謝介子。娛樂李嵩生。體育獨鶴華。庶務張濟叔。

浦東洋涇市經董之集議

浦東洋涇市經董劉頡雲錫作臣。接奉上海縣知事轉到省令。以第三屆省議員屆期將滿。選舉手續亟應愼重預備。故昨日午後二時邀集各圖圖董在市公所開會。討論調查戶口編造選民冊問題。至五時散會。

南洋煙草職工歡送職員

南洋烟草公司滬廠工務次長吳公幹。南洋烟草職工同志會委員長鄺公耀辭職回粵。壘經該公司總協理及南洋烟草職工同志會全體工友挽留無效。該會工友昨日下午七時在北四川路粵商酒樓設讌歡送。赴席男女職工數百人。八時開會。先由梁小夏君宣布理由。繼請吳鄺兩君演說。九時入席至十一時許散。吳鄺兩人大約十二號啟程赴粵。

各學校消息彙誌

▲文科專校 江灣上海文科專門學校。本學期更行整頓。添聘南方大學教授高冠吾君。南洋大學教授文學碩士胡永山君。滬江大學文學教授江涵盧君等爲本學期教授。

▲東方公學 愛多亞路東方公學中學部。昨日行開學禮。十日上課。

周舜卿逝世

世界佛教居士林林長周舜卿居士。於夏歷七月二十日在無錫原籍逝世。現聞該林已公舉林董兼監察員周肇甫居士爲林長。又七月三十日爲地藏菩薩聖誕。該林集合居士共同禮佛。凡於是日到林者。俱送以地藏菩薩行願記一本。

德豐呢絨店大廉價

四馬路中德豐呢絨洋貨店。自八月初一日起。將新到之上等呢絨嗶嘰。並各種洋貨。一律格外放盤。如和豐直貢每尺祇售一元五角八分。其餘洋貨每尺自兩三角起至七八角不等。

捕房通緝殺人犯

總巡捕房刑事稽查處前日發出通緝文云。爲緝拿事。照得沈仲慶(即沈根泉即老無錫)一名。年四十二歲。身高五尺三四寸。面小瘦。頭癩而頂禿。髮黑而稀。上唇鬚黑而濃。前住平涼路落鄉。其屋未編釘門牌。爲因西歷一千九百二十三年八月二十九號。在甯國路落鄉未釘門牌屋內謀斃楊根生一案。業由會審公廨出票拘拿在案。爲此合行通緝仰諸色人等一體協緝。特示。

索借款保人傷債主腹孕

住居法租界之鹽城婦人范華氏。放車租爲業。前日扭車夫郭振文陸得喜至四區控稱。因郭前向氏借去洋四十二元。由張作保。延不歸還。今向保人理論。反被踢傷腹孕等情。經劉署長質訊之下。郭供祇欠該氏洋二十三元七角。前年所借之十二元早已還清。張亦不認行凶。奉判一併解科候辦。

毆打西婦案續獲同黨

極司裴而路可可西飯店股東西婦哈特。狀訴本邑人葛月亭浦東人陸阿榮等行兇毆打等情一案。經捕房拘獲葛月亭一名。解廨訊判存洋一百元保出候訊。昨由靜安寺捕房包探曹阿三與五十二號西探將陸阿榮緝獲。帶回捕房。存洋一百元保出。聽候公堂傳訊。

時評 三

曹行鄉議長之謬見

曹行鄉議事會議長康濟民。對於鄉議員函請召集議會。嘮嘮叨叨說了一大堆話。竟不願意召集。他的復信中。不願召集鄉議會的意見。約可分爲四點。(一)國會省會。現象惡劣。議會久已遭人唾棄。(二)議會不恢復何嘗不可組織自治會公民會。(三)民意不必拘拘於省令。因省令而恢復卽係被動。(四)民國元二年民權甚盛。尙遭卜令取消。何況現在。

其實康君的見解完全差了。

國會省會現象惡劣。是其中分子的不良。並非全部不良。更非制度的不良。康君有慨於國會省會。何不以之勉勵同人。以曹行鄉議會樹之規範。何得抱消極主義。這是第一點差誤。第二點呢。議會沒有恢復以前。組織自治會公民會本是很好。康君何不早注意及此。何以至今方發表其意。且市鄉議會名稱爲自治制度規定。並非省長所可予奪。關於第三點。恢復自治是省議會議決。省長依法施行。並非省長逕行下令恢復自治。省議會爲人民代表。其議決案即爲代表民意。人民完全處於自動地位。並非爲省令所被動。關於第四點。元二年民權稍盛。暗中潛勢力只有逐漸膨脹。只要齊心一德。任何勢力不能遏制。袁世凱爲自治蟊賊。及罪狀昭著。束手就斃。若以停辦自治爲前車。即不敢恢復。那末。仆者不敢行。噎者不敢食。那有這種道理。

康君一時憤言。未必有拒絕恢復自治之心。深望其自知見解差誤。順應潮流。早日實行恢復。否則鄉議員以多數公意。豈能爲議長一人之見。便以自治相殉呢！(縣安)

哈哈!!! 戒煙好機會
既穩妥又價廉保戒每錢洋十二元
按日診察所有手續費及滋補安神藥等概不收費
另收院費每天五角 章程函索即寄
上海大東醫院 第一院大東門 第二院法租界霞飛路嵩山捕房對面一零六號 住院

洋房住宅出讓
霞飛路中西女學附近現有三層樓洋房住宅兩所情願出讓每所各佔地一畝一分汽車間洗浴間廚房自來水電燈等應有盡有合意者請與康悌路十八號朱祿卿君接洽可也

江蘇許交涉員特派代表劉雲舫到滬歡迎。張隨員等均同來抵岸。時軍樂齊奏并有燃爆竹者。張即晚赴上海總商會等五團體之歡送大會云。

香婦命在旦夕(藥到出險關)
杜鏞寓在虹口武昌路同仁里一弄

商務情行

●各國匯兌
申滙昨期　銀行掛牌無市報告

●國外貨幣
由錢莊幣開各國貨幣等票價　九月九日

德國馬克每萬　俄國羅卜每萬　千元新票每萬　五百老票每萬　二百五十新票　東老新票每元　美國貨幣每元　荷蘭金票每元　英國金票每磅　法國佛郎每個　新加坡票每元　香港鈔票每元　銀行大大維卜五二

[illegible]

●金市
九月九日

[illegible]

●銀市
九月九日

大條銀近期每條　大條銀遠期

[illegible]

●錢市
九　九

[illegible]

●滬南米市
昨日滬南源來不暢市安平淡各價錄列如左

[illegible]

●滬北米市
昨日河下來源二十餘號去路不暢新更稻等價較小去二角餘貨價帶疲今將行情如左

[illegible]

●雜糧市
昨日據商辦公會報告開之價

[illegible]

●麪粉
九月八日

[illegible]

以上九九扣之價

▲船期▼

輪船進口報告

輪船出口日期

▲長江出口班　▲寧波班　▲通州揚州班　▲定穿石海班　▲定海石浦海門班　▲汕粵港班　▲青島班　▲崇海班　▲威海烟津班

▲煙台天津班　▲福州班　▲營口班　▲牛莊班　▲天津班　▲香港班　▲海參崴班　▲漢口班

○各國郵船出口班
▲舊金山班　▲香港班　▲西雅圖班　▲溫哥武班　▲英國班　▲孟買班　▲意奧班　▲法國班

▲德國班　▲爪哇班　▲日本班　▲塘沽大連班

●各國貨船出口班
▲歐洲班　▲紐約班　▲淺特灣班　▲舊金山班　▲北歐班　▲香港小呂宋班

津逮祕書
[illegible]

蘇齋叢書
[illegible]

黃氏叢書
[illegible]

岱南閣
[illegible]

守山閣
[illegible]

拜經樓
[illegible]

特價
[illegible]

博古齋書店啟

清血美容丹
服了數小時後○即有驚奇效驗

皇宮玉顏散
價目普通每盒大洋六角　加料一元二角

三用珠粉製造敷面日瑩潔如玉
家庭化物製造廠發行

冠生園　上海　鮮菓子露
最近出品

交通界明星組織之航線　太倉飛虹汽船局航線一覽表

往返約需三小時許

甲　太劉線（太倉至上海）

乙　劉太安線　由劉河起程經過太倉直放安亭車站可趁四時三十分上海車到常州二時三十分常州車到無錫六時十八分上海車到上海五時十一分南京車到上海

丙　安太綫　東自上海趁三時二十五分五時十五分火車至安亭西自南京趁上海八時十分火車自常州趁十二點火車至安亭可由此班汽船回太倉

丁　安太綫　自上海車到南京十一時五分常州車到上海　太倉動身十一時到安亭可趁十一時三分

戊　安太劉綫　凡趁上海九時五十分常州七時十分火車到安亭回太倉劉河者可趁此班汽船如欲往上海者到劉河後趁五點三十分長途汽車七時可至上海

己　太常綫　此班航線與汽車均相銜接如欲往蘇州無錫常州鎮江南京者可換坐本局十一時三十分劉安班輪船到安亭

庚　太崇綫　太倉縣之劉河口與崇明僅隔一衣帶水江岸距離僅七十餘里前清時帆船往返素稱便捷本局爲規復航路以便交通特闢此線

局長聞天裔謹識

本公司　上海　南京路新世界東

分公司　各省大埠

電話三八九五號

知識之競爭

少壯之人　欲在社會上造就事業　須得求一種專門知識並藝術　方克在競爭劇烈時代立足　所謂優勝劣敗此天然之理也　人之眼目固輸入知識之最要輔助機關　如輔助機關有生理之缺憾　及眼內折光不完備　則於知識輸入之程度　即多阻碍　故科學之眼鏡　即以補救此種天然之缺憾　且凡事須有算理之精確　與有系統之研究　方可謂之爲科學　現在科學之眼鏡即與別種科學　須明有同等之價值　諸君如爲目光計者　曷盍臨幸考察

精益眼鏡公司敬啓

上海振華油漆公司

本公司創製飛虎國旗牌鉛粉鉛丹均選國貨原料以化學製成顏色鮮艷歷久不變足與船品相抗曾經農商部註册免納重征並給獎狀上海商品陳列所浙江商品陳列館均給有優等獎憑足徵名副其實且訂價克己各銷南洋羣島早經馳名北各省埠及南洋羣島早經馳名愛用國貨諸君子凡購本公司出品價格外低廉以酬提倡國貨之雅意云總發行所美租界天潼路一〇六號電話北三一一六製造廠閘北小沙渡潭子灣

請用國貨　註册商標

織襪針批發
品質優良　價格低廉
▲外埠函購　惠款即寄
上海廣東路十一號五馬路江西路角
中國營業公司啓

光華眼鏡公司廣告

諸君欲配眼鏡
第一須注意……配光準確
第二須注意……堅固耐久
第三須注意……式樣新巧
第四須注意……風雅美觀

本公司爲體察上列情形起見特聘光學專家製造各式光學眼鏡專備保護目光者之光顧焉

總公司上海南京路勞合路口大慶里口（電話中央六八九六）
分公司　北京　漢口　香港　廣東

廣東佛山　雙十牌　一毛不拔牙刷
堅固耐用　脫毛包換
批發價目　函索即寄
梁新記監製
上海第五發行所五馬路寶善街　第六發行所大馬路抛球場三九九號

本淮泰沿各地代派處啓事
上海民國路[illegible]專門學校續招男女新生

C君的悲哀
秉廉

我的朋友C君，於一月前失蹤了，關于他的消息，連自己的白髮的老母和親愛的妹妹都不知道。雖然他也會想到自己家庭裏的空氣，給悲哀的哭聲振動得怎樣的不安寧啊，但消息是永遠沈寂了。在朋友間的推想，相信他是已經自殺了，而他的家庭裏卻從不這樣說，以為他一定到什麼地方去出家，因為當他臨走的時候，留着一封信是這樣說的。

現在我們一夥的朋友，正在偵查他的蹤跡。前天在無意間得到他給夢華和冰若的二封信，他的心意，頓時給血液的振蕩驅逐到恍惚的境界裏，而在此時似乎看見C君已走入不幸之門了，但我不希望有這樣的證實。

冰若！

夢先已脫離世界而長往嗎？麻木的心，有什麼感想呢？我的心泉之水，給宇獄的宇宙灑盡了，將不能多得一點以送夢先之行。

「人」冰若！明白了，誰不是犯罪者呢？假使上帝肯慈悲，賜以格外的恩典，早一些發出這扇偉大而黑暗的獄門，像現在的夢先一樣，真是一件慶幸的事情，更有什麼悲傷呢？所以我會向上帝宣誓過，如果上帝肯把這種恩典賜給我的家人，朋友，以及一切的不幸者，我決不為他們灑一點眼淚；而且能早一些，尤其要感激。眠是人生濁界中比較甜蜜的事情，並且一般智慧人所希望的，那末長眠不是更其快適嗎？冰若！

我和夢先不見面已三年了！這三年之中，他不曾和我通過一封信，我的心對于這個長別的消息，也不能不為他分裂呢？並且根據你的報告：「他有賢妻，七旬老母，二齡愛子，無伯叔兄弟，無一語而歿」。這種悲哀的印象，都不能使他得着甜蜜的長眠啊！他已脫離世界了，他的精靈或者還游蕩在人世間的慘霧裏，不時追逐他的賢妻老母愛子的背影啊！淚泉已竭的我，洶湧的心血，將在眼角間迸出了！唉！可憐！

CK　四月二十二日

夢華老弟！

我不能使人相信，忙到這樣!!連知己的覆信都沒有時候寫；但是你或者會原諒我。

今天我病了，這是上帝的威權，也許是罪罰，使我在世界裏少做些虛偽的事情！良心的激發，無論如何，我不能再遲一刻寫這封信給你。

其實我何曾病，頭痛，氣喘，心臟不自然地跳躍，滿肚裏充着說不出的悶氣。不，我自己也許是真病。

去年你們別後重逢的一段話，我簡直沒有知道，讀你的詩，很可以想見當時的盛況。但你們這種歡聚，並不令我生怎樣的羨慕。因為我們在宇宙裏呻吟，正是一件最無聊的事情啊！眼淚可以在眼眶裏盤旋，卻不必沾汚了自己的臉面；悲哀可以在胸膛間沸騰，但不必吐濁了四週的空氣，因為這種都是無奈的事情啊！

你說得好：「左右都不好」，是的前後都不好，我們可以感着現在，靜實過去，料想到將來。

啊！「左右都不好」，不，長眠的夢先，畢竟是很好。同情，人們表的是悲哀，我所表的是愉快，作主的夢先，不知究竟允許誰？

這時，我的心又開裂了，夢華！允許我，下次再談吧！

CK　五月三日

小詩
陶元慶

一刻斷作兩刻，
真像同兩蚓般的各自跳開了！

我不測我底心海，
去冬會熱騰騰地沸，
今夏會冷颼颼地冰。

我底陰影，
我不需要你，
你祇管隱去！

天上的繁星，
怕是凝着不下來的露珠嗎？
不，
是人間仰首號泣着之淚光的反射。

不要緊的，
明日要別，
別是我習慣的了。

桌面上的灰塵！
我不拂你去，
為的要你替桌面承當再來的灰塵。

朋友們，
不怪我麼？
我見你們時，
從沒半句寒暄，
祇有嚴冷的微笑。

蜂，見我坐着不動，
以為是個木雕的偶像，
險嚙地祇是在我底周圍迴旋，
想在我底身上找相當的孔隙做窠麼？

手上的時計，
你為什麼從這滴答滴答的祇是催我離鄉，
現在滴答滴答的祇是催我回里？

我擬把我底離緒，
一端繫在家門，
一端繫在客窗，
作我底離魂或歸來的軌道。

頑固嗎？贊美嗎？
啟明

王珍逸君大捧乃弟的「自然之舞」，見時事新報「藝術」天馬會批評號——他引一段寶的評語說：

『是第三天的下午，一個戴草帽着夏布長衫穿白帆布鞋的人，一手捧起來做姿勢，好像做影戲一般的注意表情，對三個朋友解釋這幅畫，用了一個比喻，是一個俗傳的故事：——唐伯虎用一筆黑墨，替人家畫幅中堂，就是一條墨龍，人家因為他是名筆，就裱起來掛在大廳上，那知道到了大雪天，廳中竟一點不冷，大熱起來了，看見那條墨龍，變做一蓬火焰，才曉得那幅是個神畫——現在這幅的好處，我們也不能領略，一定有顯神的地方……』說到這裏，我以為他說話雖是頑固，總是贊美這幅畫罷了。』

頑固嗎？贊美嗎？我要請王君再把那一段話仔細地玩味一番！

一個老畫師底牢騷
天底

署名沉舟的，昨天在時事新報的『藝術』上發表了一段『青年畫家宜猛省』的雜感。他下面說了『逆倫式的謬叛者』，我才知上面所說的『青年畫家』是指他從前的學生。接着又說「是誤導着新思潮的衝動」，用了繪畫上的妙筆，映照出蒼老的沉舟君底自畫像，使我認識。沉舟君底意思，要想自己底學生，永遠圍在自己底屍骸傍頌讚着，信奉着。但是，時代竟不由人意地變更了，他們『逆倫』了，迎着新思潮向前去了！老畫師這樣的孤苦，怪不得他發那樣的牢騷了。

藝術界消息

北京美專教授夏伯鳴君於上星期來滬。

東方藝術研究會創辦人陳曉江君現應北京美專之聘已於昨日趁車北上。

俄京聖彼得堡音樂學校畢業丁斯基Tansky君就上海藝術師範學校之聘擔任音樂教授。

芭蕉的心
譯正璧著　售洋一角
總發行所　上海民智書局

秦谷兒戲曲集
朱枕薪譯　售洋四角
總發行所　上海民智書局

太平洋三卷十號要目
對於臨城事件之感想
國內土匪問題與國際法
四川省憲法草案
革命與工業之關係
今日吾國教育界之責任
心理學（三）
名詩（譯）
兩副面孔的奴隸（四幕劇）
一夕會思潮
[illegible]

太平洋雜誌社特別啟事
本雜誌自民國六年出版以來，[illegible]

嚮導第二十八期到滬　要目如下
(1)共管案之變幻與歸宿
(2)護路提案與日美
(3)英國與粵案[illegible]
(4)江浙和平公約
(5)紙（煙）稅
(6)德國中等社會總理之最後一人
(7)洛桑會議後近東危機第一聲

中國文學概論預約
[illegible]
實價大洋壹元五角，預約[illegible]
預約期限：自八月一日起至本年十月三十一日止。
預約處：上海民智書局 [illegible]
（附言：其他預約處，俟接洽好，陸續露表）

中華民國十二年九月十日
民國日報附刊
第一號　紀念
東方藝術研究會　上海藝術師範學校美術會　光華編輯

比德法伊四國的繪畫略談
陳曉江

比利時地居法國的北面，東接德國和荷蘭，人情風俗，和法國大同小異，文字都用法文，所以歐洲人有一句俗語說，「比國是一個小巴黎」，我是研究繪畫的人，所以單把在繪畫上一部份的來談談。在Musll de Bruxelles比京博物館（即Paeuis des Beauxart）這個博物館裏，是收藏十九世紀以前的傑作，像勿落夢派Flamande畫家呂排絹司Rubens的傑作為最多，以外並無特殊的收藏，其他有近代繪畫館Musll Moderne de Penture，專陳列十九世紀起及現代名家作品，比國藝術，受法國和荷蘭的影響，衝動到他們的藝術化上，所以他的畫風，很近這兩國的趨勢，像近代畫家Meunier，Haas，Vrient，Boulenger等，諸家作品，都有法荷的風味。

德國是一個著名的科學國，然而說到他的藝術，比較比利時要强得多了，在歐洲也有一部分的勢力，他收藏古代傑作的地方，就是Kaiser Friedrich Museum其中荷蘭派之作為多數，此外他本國派的一個首領，在歐洲各國沒有不欽仰的，就是丟雜Durer氏，D氏生一四七一年，沒一五二八年，在一五〇〇年的時候，大受社會的人欽慕，在十六世紀，德國藝術史上，是最大的人物了，並且在文化上占很重要地位，從D氏以後，德國藝術界中，無特出天才的藝術家，直到十九世紀，有大人物發現了，像歷史畫家Menzel（生一八一五年，沒一九〇五年）他的傑作是極為忠實，沒有疏忽的地方，像「工廠」的一幅，為世界新傑作之一，同時有寫實派畫家Liebermann Thoma，Marees，及Bocklin，但是Bocklin的作畫，畫幅取材，是神祕和嚴格，還五位大家，是很有聲望在社會的；許多傑作，都陳列在近代博物館Besuchszeten der Nationalgaleril德國藝術，北以柏林Berlin為重要地位，南以慕尼克Munchen為主要地點，慕尼克也好算中歐藝術的要區，德國藝術，在老畫中之新派者，繪畫界中都崇拜法國的麥奈Manet彫刻界都崇拜法國的羅丹Lodon，在現代法新派作家中，都把麥奈羅丹認為舊作家了。

法國為現代世界藝術之要區，巴里尤其為中心點，國家博物館（即羅佛Louvre）收藏最為富足，據繪畫方面而論，各大派，都有代表的作品陳列，像伊大利派畫家Vinci Raffaelle Tilen西班牙派有Murillo goya Veeasouez勿蘭夢派有Rubens Van Dyck Frans Hals荷蘭派有Rembrandl德國派有Holbein英國派有John Russe Jolshua Reynolas列，國家博物館雖有諸派的收藏，但不能像德國的這樣完全，至於他本國派諸大家，像Poussin Watteau Corot Boucher Fragoona rp IngsesDavid Deeacroix Troyon Courdet Millet Henner等，現代作家在社會上有聲望者，約有六七十人，像Simon,Colliu,Dechenand,Gormenb,Ghbas, Latouche,chananues,Fiantn，Latours,Martin,Bail,Bonnat, Dinet,yo,Cyin,等，都陳列在羅森堡和小宮兩個博物館裏，我因限於篇幅，不能一一寫出許多的名字來，請讀者原諒。

伊大利是古代藝術最重要的地方，歐洲各國都受到他的藝術運動，來補助到自己的文化上，他有好幾個地方，關於藝術很重要的，就是羅馬Roma勿落倫司Flarenge凡納司Vicenga納破而Nabple密郎Malland他的精神的莊嚴，氣概的偉大，完全和別國不同，完全在宗教上的發展，我只有到過羅馬和凡納司兩處，所以就拿這兩處的情形來略為說說，羅馬的Vaticana Musee博物館，像文藝復興時代的作家Raffaello的偉大傑作，是世界上所沒有的，這裏有巨刀的偉大著作，近世紀來，更可說是沒有這種作家了，手段他現代的作家，也從宗教主義者為多，他們的作品都陳列在近代博物館Galleria darts Modernain Roma裏，凡納司的Accademia De Belle Arti博物館收藏十六世紀畫家Tiziano傑作為多數，再有palazz,Ducae博物館收藏十六世紀畫家Tutoret的傑作為多所以要看這兩個大家的精品非到凡納司地方，就是多壁畫，別國差不多沒有壁畫看見，就是有，也是範圍很小，沒有像伊大利的這樣雄壯的，他的博物館的建築，就是以前的王宮，像羅馬的Vaticana和凡納司的Ducale，他並不是特別專造的博物館，都是古代的王宮，他的壁畫，就是當王宮建築完工後，特請當代有名作家，作置到後來人民都要保存他們的名作，並且要保存他王宮的建築和內部的陳設，所以就公認為一種公共參觀的地方，使得人人可以都看見前人的遺作，普及民衆藝術的智識，我講到此地就想到中國的博物館，可說一個也沒有，在歐洲各國不但一國有極精細極完美的博物館，就是在普通小的城市中，每處都有一二個博物館，中國不必去說小的城市中沒有博物館，就是省各的城中也尋不出一個，我想中國清宮的建築，也可說是中國的代表建築了，很可以就拿他來當做一個國家博物館，內部的裝飾，也不必去改變，應當完全要保存好，所有陳設的古物，精緻的藝術品，就完全作為博物館的收藏，使得沒有一個人不享受這種眼福，但是這種運動，我們為國民的應當大家出來鼓吹，尤其是我們藝術界的同志。

保羅果根 Paul Gauguin（一八五一—一九〇三）（續）
史蒂芬著　應秉任譯

要領會果根的藝術，先要曉得點當時藝術界的情形，因為後期印象派是從大印象派運動天然產生下的。孟納脫曼納脫的地位，差不多同李耀，竟得藝術上一點不動了。便是有才能的藝術家，也就會了這意思，以為畫是從這結果產生。這種畫總是藝術，那種畫便是不正當的法子。加羅勒同時候的院畫，有一個好法子，另外沒有了。寫實派或正確的自然

藝術評論第二十一號目錄

比德法伊四國的繪畫略談　陳曉江
保羅果根　續　應秉任
音樂大意　續　吳夢非
談談蘇二師的藝術科　佐才
C君的悲哀　秉廉
小詩　陶元慶
頑固嗎？贊美嗎？　啟明
一個老畫師底牢騷　天底
藝術界消息　記者

，是所望的目的。 把一件故事畫出來，結構要照一定的規則；這規則是根據於從前畫的結構的。要這樣纔可以學。

法國的印象派畫家，破壞這種法子；不但拿些完全不同的東西，來與傳授的規則宣戰；却是要去求得偉大的誠實和正確。 他們問：怎麼是眼睛真正看見的？是不是美的自然，去感動一個畫家，而不帶一點文學上的意境？孟納脫在日光的光明以外，看各種畫都是幽暗。 他要吸收光明，而畫一樣東西，像這東西是在一個指定的時間，一個指定的地位上。 一個印象，不是一種詳細的報告，不過是在瞬時間合之間實現的一種現象。 科學也試驗光的問題，化學尋出新的色素。 畫家要集合學術的方法，而在他們所習用圖畫的清淨裏，娛樂他們自己。 這實在是一個圖畫中研究學術問題的時期。

等到畫家每人手腕裏能夠融會貫通，那些問題便失了興趣了。 他們自覺，藝術家個人的感觸去正確表現本人的模樣和性情。 實現這內部的性質，可以使得圖畫在時代或主體失了特別現狀之後，能夠久遠。 他們重新觀察豆西與奇抛，弗勒安基李柯與鮑梯收李，密奇蘭其羅與李阿拿陀，用顏色和結構的排列的分別。 和合，勻稱和氣韻，是藝術家常說的話。 韋斯勒竟用音樂的名詞，來呼他的圖畫。 大衆都不喜歡圖畫代表一種報告，或世俗的題目和風景。 他們不知不覺的注意到畫與畫家的內心的關係。那末老畫家都說這些新的比下去的嗎？又不是的，好的愈見其好，次一等的漸漸消滅了。

什麼是一個人在他的生命和畫裏表現的？的的權衡是他，也不多，也不少。 一個偉大的靈魂，他在最高的時間，對於了解人生的真義和人與上帝的關係，用或達到各迷的程度，纔能夠表現他自己。 一個畫家要常常做一個技藝的人，在舒着新的批評標準之後，他一定成為藝術家。密奇蘭其羅與米弗沉都是有技藝的人，但是米弗沉沒有密奇蘭其羅出名，因為密奇蘭其羅是一個無限大的靈魂。 這是在他畫裏所表明的，不是因為畫得好，却是因為那些畫都是愛的懷胎，極端從心靈上產生下的。在這一點之後，非言語所能說的了：藝術成為感覺與練習的事。

聽見一個學過藝術的人，說反對後期印象派畫家，是很悲觀的。 他曉得怎樣去斷定作品，而不注意他們，好像一個人因為金錢上沒有印圖家的符號，而不相信一樣。 要曉得樣子是不同，聲音總是真金的聲音。 果根，谷訶和收受，從沒有失敗，從未不發出真的聲音。 他們對於畫的法則，各人不同，並且愈差愈遠。 但是各人的感觸，性質和才能，在作品裏也大或也小的地方，却是一樣。 每人都關心於他們所專心學習的特別問題。 藝術常常是選擇的事。 既然各種分子不能全聚在一個平面上，所以要保存那些，必定要犧牲那些。 華的和卡定在流利優美的畫上，犧牲了多少東西呀，精密的計畫犧牲了，得着寬闊和光，顏色的詳細說明，應追用驚人顏色的魄力。 真確的描寫要放棄，纔會生動。 這些並有許多件事，都是印象派畫家所用的。 他們的目的，在一定的範圍內，與後期印象派相同。

最簡單最普通的說明，就是印象派畫表現一件東西看起來是怎樣。後期印象派畫家要斷定這件東西，他看起來有怎樣特別的地方。 一個是象形的藝術最後的前門，一個是變形得着印象後的感情為藝術的第一個先鋒。

果根試在他的作品裏，指出塔希提人真的天性。 這是大家承認的。

倘然有人問我為什麼歡服果根，我就回答：因為他創造一個塔希提人正確的形像。 這是他觀察他們，與博大的誠懇，博大的愛，表現他的誠懇與愛的博大志趣，集合的結果。 這話雖不能完全說明他的作品，却是他作品的要旨。

從純粹的藝術方面說起來，我看果根用的顏色，雖然是本能的簡單，却顯出可欣賞的精美。 他質樸的佈置，是很謹慎的從事，不使本地觀者簡單的心裏茫然不解。 他看東西在廣大處，從不表現一件東西極正確，像布的那痕一樣。 直接的信息，使天真的心能夠領會。 但是他自己天性所求的精美，在他用顏色裏看得出來，光明而有限止。 果根善用黃和紅，有一種黃或紅，成為他的顏色了。 沒有一個畫家到塔希提去，看不出這些從那裏來：沒有一個畫家能夠畫他們，而人家不說他是抄襲。 這就顯出果根是一個藝術家，能夠完全吸收完全表現，他所住地方的藝術的本質。

照一個繪畫者說，果根在當時很有勢力。 他實現有生命者的性質，成為一個有實質的，永存的；同從那希臘的雕刻一樣。 他是極不相等的：一半因為他奇怪的天性，有時當心，有時不當心；一半因為他繼續競爭，排斥當時法國畫家技藝的習慣。 他使他的作品極平常，去就他觀者的心理。 他不用技術景法畫的地位，尤其是手和脚，不是因為他們然不高興用，却是因為這種東西，原人是不懂的。 他只為塔希提人而畫，不是為我們畫的。

果根的愛，是他在塔希提所畫的畫裏，最顯明的了。 像『比李洛蒂』，他對於塔希提人的習慣，極有興趣。 『洛蒂的結婚』與『拿亞拿拿亞』的不同，顯出一個白人為本地女子而發夢想，與深刻的，恭敬的希望一個白人除去文化的桎梏而成一本地人的分別。 『洛蒂』裏沒有這些希望的指示，他報告一個不相等的愛的經驗。果根要使自己等於本地人。 他愛他們的迷信與上帝的故事，因為一個無知識的人，以為一人相信生命的起源，與上帝的推測，是要緊的事。他不是只注意他們身體的美，與他們美術的可能，又注意他們深的迷信，那是基督教邊的皮毛，所一點不能真正擾亂的。 從他畫的人的眼睛裏，能看出白人未到過之前，塔希提人的迷夢。他畫裏沒有正確的寫實，不要去管他，我却能覺得他們草屋裏的空氣，輕輕的吹過他們金黃的皮膚上。

果根的模型是何等精美，常常……一塊綠一塊金碰平勻，做紅的沙地是過於緊了，雖然我知道紅色過于增加，却是何等的精確呀。 那些顏色的和合，表現詩的意境。 他畫裏的休息，好像做塔希提閑適的詩。 那種一天到晚休息的佳境，撒克遜人看見要痛罵，美國人看見了更不知要怎樣呢。 塔希提人是不知道做事的狂熱的，本地的人，常常閑着做夢見上帝的好夢，這是果根常畫在他的風景畫裏的。 果根沒有看見過那些，因為各種偶像都在波梅第一大約一八一五年的時候燒去了。

我不相信塔希提人的靈魂因獻祭而得救。只怕麥腊比得救還好，那獻祭把耶和華的香味，不過使得古時的上帝，存在在大衆的夢裏，更深刻些罷了。 歐洲的罪惡，使得大衆陷落而不能得救，但是到後來，！——果根的畫就是證據，！——我想這高尚民族的坦白無知所產生的上帝，將要起來保護他們自己，這種好的人民，不可思議的天的微笑着，戴了花冠，赤着脚慢慢的走進永遠的國裏。

十二．九．三　於晨光美術會

音樂大意（續）

吳夢非

複音樂以『模仿』為基礎；單音樂則以『對比』與『變形』為基礎。 對比的形式，句對句相連續，帶有幾分反對的性質，譬如對長音階而用短音階，對快速度而用遲速度，對輕快而用變響，對弱音而用強音底方法都是。 變形的形式，是把一曲中可作主要基礎的主題，加出種種變化，譬如變換他的和聲，變換拍子，變換音階上的位置，或者分割主題施以種種裝飾，或者組合各異的部分……方法很多。

對比中最單純的是『二部形式』，把一首樂曲分為前部後部，各用不同的主題，使前後互成對比，樂曲雖然有大有小，而各部主題則有完全的，也有不完全的，小曲中的二部形式最有名的是『俄國國歌』，他起首用八小節的反復作前部，後用八小節的反復作後部。

對比中還有所謂『三部形式』，『樂曲分為前部、中部、後部三部，前部中部各用不同的主題，互成對比，後部或者照樣反復前部，或者用和前部相同的主題，大略加些變化。 這種形式在歌謠、舞蹈曲中用之最多，像進行曲、舞蹈曲中部有叫做Trio的，更是很顯著。

三部形式稍為複雜的，他的前部後部用二個主題成立，簡單一點的從進行曲裏面常常看見，這一種形式，可叫做『複三部形式』。

三部形式中前部後部有二個主題，初用第一主題，次用第二主題，再次用第一主題的，這叫做『迴旋形式』，Rondo是含着像輪那樣循環的意思，假定中部為第二主題，則第一、第二、第一，第二、第一，兩主題反復循環。近代的迴旋，後部和前部完全相同，如代以第一主題，第二主題，第一主題，則單用第一主題的為最流行。

迴旋形式
- 前部
  - 第一主題
  - 第二主題
  - 第一主題
- 中部——對比
- 後部
  - 第一主題
  - 第二主題
  - 第一主題

又
- 前部
  - 第一主題
  - 第二主題
  - 第一主題
- 中部——對比
- 後部　第一主題

作大曲時，不用主題變形，乃用『主題發展』的方法。 主題發展與主題變形不同，變形的方法不論何時總不能離開主題，他的變化範圍很狹，發展的方法可隨作曲者的想像，離開主題，自由自在，不論怎樣變化都可以的，所以這種方法很能發揮作曲者底本領，在音樂上確是十分有價值的。

大曲中最高底形式，叫做Sonata形式，這種樂曲為前部、中部、後部三部而成，前部由互成對比的兩個主題而成，其第一、第二兩主題各為兩回的反復，中部是主題發展部，從第一第二兩個主題自由發展，此處最能看出作曲者伎倆，並且全曲的價值也可從這一部分上去估定，後部與前部相同，有第一第二兩主題，但不像前部那樣有兩回的反復，又前部的第二主題用轉調有屬調底五度上底旋律，而後部的第二主題與第一主題相同，移調於原調的主音上。

Sonata形式
- 前部
  - 第一主題（主音上）
  - 第二主題（第五度上）
- 中部……………主題發展
- 後部
  - 第一主題（主音上）
  - 第二主題（主音上）

要說明Sonata形式的理由，可把前部作問題，中部作解釋，後部作回答。 既有互成對比的第一第二兩主題作問題，就要有如何解釋說明的中部，解釋之後於是就有作回答的後部了。 因為要取這樣的問題，解釋，和回答底順敍底手續，理論上就生出許多形式：

二部形式……AB‖或A|C‖　　A……第一主題

三部形式……A|C|A　　B……第二主題

複三部形式　AB|C|AB‖　　C……對比部

迴旋形式　ABA|C|ABA‖ 或ABA|C|A‖　　D……發展部

Sonata形式……AB：‖D|AA‖

（未完）

談談蘇一師的藝術科

佐才

在這很長的暑假裏，一個人在家裏看書，覺得非常寂寞。 所以我很喜歡到朋友家裏去拜訪他們，互相談談，也是消夏的一種方法。 前天我拜訪一位朋友，——一師裏的學生——互相談話，談到他們學校裏的藝術，不禁使我發生無窮的感想。 因為這段談話，對於藝術前途，很有關係。 所以特地把它寫出來，請讀者諸君看看：

『……我自從進了一師以後，對於功課，雖然不能算如何好，但也不能說十分壞。 不過對於繪畫音樂二科，自己覺得實在無味。 這並不是我一個人對於這二科沒有興趣，就是，全校的同學，都是和我一樣的。』 這是我的朋友講給我聽話。 我聽了以後，覺得非常奇怪。 我就問他：『為什麼你們都不喜歡繪畫和音樂呢？』他答的道：『喜歡的人，真是多哩。現在我再把不喜歡的原因來講給你聽。 我進初進一師的時候，一位繪畫教員，年紀很大，並且因為常常生病，所以弄得精神不振，上課的時候，好像將死而未死的病人一般。 拿了一張畫，教我們大家臨。 我們呢，常常在課堂裏談話的談話，看書的看書；有幾位同學，等到教師點了名以後，就跑出去了。 教師呢，因為要把持他的飯碗，所以一句話都不說，只好當做沒有這種事情。 這樣的上課，差不多有三年功夫，後來他因為身體虛弱而辭職，繼續他的職務是俞寄凡先生，俞先生本來是一師裏的畢業生，所以對于母校非常熱心，他的教授法，完全和從前的教育不同，那種死板板的臨畫，他完全是反對的。 他是注重石膏寫生的。他來了不到一年，繪畫的成績，很有可觀，雖然有幾班年級高的同學，因為他們的惡習慣，已經根深蒂固，不能改革。 但是年級低的同學，從前所有的惡習慣，都已革除了，將來我們校裏的成績，一定很好，這是我可以預料的。

講到音樂，恰好和繪畫相反。我走初進一師的時候，一位音樂教員是高覌𤫊先生，我們對於高先生的音樂課，覺得很有趣味，學了二年功夫，普通樂識，都已明白了，二重音歌曲也能夠唱了，但是不到二年，高先生因為旁的事情而離校，繼任者是朱穉雲先生，講到他的人格，在藝術評論第十號巡君宗賓已經說過了。 你看見過沒有？要是沒有見過，我可以講給你聽，他是一個妙有，靠着教會裏的勢力，曾經到美國去游了一次，回到中國來，即東變戲法，西變戲法，好像江湖一般，你想這個沒有教育智識的江湖教徒，配做教員嗎？ 自然這個沒有教育智識的教徒，不配做教員的。 所以他在上課的時候，發了一張講義，自己唱了一遍，不管學生會唱不會唱。 因此我們對於音樂一科，漸漸地興味減少了。上課的時候，看書的看書，逃走的逃走的，教員是教員，學生是學生，教員和學生，好像一些沒有關係的。 因此我們對於音樂，非但一些不懂，琴不會彈，連五線譜都不能夠認識了。 所以我可以預料，自此以後，要到我們校裏來請一位音樂教師，是不可能的事了……』

我聽了這一段話，生了無窮的感想。 做校長的真是一個偶像，一個月拿了一百多塊錢，教員的好歹，都沒有知道，比飯桶都不如了。 諸位研究藝術的同志呀，你們看了這段話，作何感想。 要是現在的師範學校裏的藝術科，都是和一師裏的圖畫一樣，那末小學校的藝術科前途有望；要是和一師裏的音樂科一樣，那末小學校的藝術科，要發生危險了。 所以我望做師範校長的人，不要再睡在夢裏啊！——完——

一二．八．九日於松江

上海亞東圖書館發行

新書出版

屈原

陸侃如編。全書二百五十頁，將屈原的作品加標點分節，寫出，經陸先生的考校，作了五萬餘字的屈原評傳，并校勘記古音錄。每冊定價洋九角。

渡河

這是東南大學教授陸志韋先生的詩集。每冊定價洋四角五分。

虛助詞典

施乾編。凡一切所有虛字，都列舉之。每冊定價洋一角五分。

(29)

世界上的明燈　婦女們的救星

中國婦女問題討論集　正集出版了

全書有六十餘名人的著作，都百萬餘言，對於婦女問題，均有詳細精確的討論，為研究婦女問題的重要書籍。凡男女教員青年學生以及留心社會問題婦女問題者？都應人手一編。

上海新文化書社發行　總批發所西門瑞秀里

本埠發售處　四馬路本社門市部　民智書局　泰東書局　外埠各新書店均有代售

全書縱九寸　橫六寸　厚一寸五　布面金字　一巨冊　實價兩元

厚冊　實價一元六角　九月底前直接向西門瑞秀里本社總批發所購買照實價七折